新民報

經政府指定凡遺失票據過單以及有關法定之聲明以登本報爲有效

報費：零售每份四分訂閱長晚刊每月一元三角外埠日本滿洲每月加郵費二角郵票代洋九折

廣告：每行十三字一日一圓特別廣告二圓加彩另議長期另優待本社備有信箱每日租金一角

社址北京石駙馬大街廿一號

電話 代表號碼 西局 四二四四 七九〇 二三〇八

直通號碼 編輯局 西二三三八 印書局 西一〇一四 一八九〇 日語學校 西一七二三

構成「日德義大同盟」，增厚「建設新秩序」的協力！完結「日滿華新體制」，充實「協和共榮圈」的精神！

德總統會見法西首腦 爲磋商協力攻英問題

法海長對地中海艦隊發出待機命令

【中華社維喜二十三日電】關於德法交涉之眞相，至今雖尙不明，而當地一般認係希特勒總統爲協議德法間確立永久和平，經由賴伐爾副總理向佩丹總理提議者，賴伐爾副總理於二十二日在封騰布羅與希特勒總統會見後，立卽歸返維喜，與佩丹總理舉行長時間之協議，其後更乘飛機飛向巴黎，中途因遇霧，故又重歸維喜，定廿四日再赴巴黎，此行蓋攜有佩丹總理對希特勒之回答，對德方提案如經受諾，則數日內當更在封騰布羅舉行希特勒總統，李賓特羅甫外長及佩丹總理，賴伐爾副總理之德法首腦會見云。

【中華社里斯本（電京）二十三日電】據得自西班牙之情報稱：希特勒總統，與佛朗哥總統分別帶同李賓特羅甫，斯內爾兩外長，在法西國境上之列車內，自二十三日午後四時起至六時十五分止，舉行重大會見，正歷二小時，會見後，希特勒總統歸還法國領內晚餐，佛朗哥總統亦歸還西班牙領內晚餐，兩巨頭預定當晚再行會見，會談內容，雖未得其詳，然一般認爲當係討論西班牙在對英作戰上所負任務，及歐洲新秩序問題云。

【中華社柏林二十三日電】希特勒總統，二十二日曾與法國副總理賴伐爾舉行會談，繼而復於二十三日在法西國境與佛朗哥總統會見，舉行重要協議，關於會談一事，當日午後十二時，雖由德國當局簡單發表聲明，然僅係發表而已，至其詳細則槪未說明，且對於記者團亦命勿加以揣摩臆測，希特勒與法西兩首腦會談之中心雖在於政治軍事兩者之一，而其有關對英攻擊蓋無疑問，一般期待日內其具體的結果卽將實現，頗惹政界注目，德當局之聲明如左：

希特勒總統二十三日與西班牙總統佛朗哥將軍，在法西國境會見，會談時李賓特羅甫，斯內爾兩國外長亦均出席本於友好提攜精神，進行協議。

【中華社維喜二十三日電】達爾蘭法國海軍部長，爲檢閱法國艦隊，二十三日已赴土倫軍港，一方更傳已對突尼斯之□塞大港之法地中海艦隊發出待機命令，當此德法進行新交涉時，法海軍之動向，實堪注目。

德決援助法國再復興 以調整德義法之關係

羅馬所傳之德法首腦會談議案

【中華社紐約二十三日電】據自羅馬之情報稱：希特勒總統與法國副總理賴伐爾會見時提議爲調整德義與法國之關係，並爲推行今後之戰爭，擬三國於協力者之立場所傳提要旨如左：

，賴伐爾副總理在法政府內應被賦予更大之權限。

一，法政府官吏恢復德軍占領區域內行政上之職務。

一，德國按一定方針，援助法國之國內再建。

【中華社柏林二十三日電】關於希特勒賴伐爾會談一事，與德國政府方面有密切關係之德國海外通信，特加以評論，並徵示會談之重點，在於關聯對英戰爭，而以歐洲大陸之大同團結爲目的之新積極外交攻勢評論要旨如下：

現在進行戰爭之兩國首腦政治家會談一事，蓋證明其重要性迥異尋常，停戰條約締結以來，法國國內，認爲應與德國協力之意見甚夥，然此次會談目標，確非僅若停戰條約委員會所處理一類程度之事務的問題，而對建設歐洲新秩序，將如何處理德法關係乎，此項問題，或係希特勒總統所考慮之點也，德國外交部方面，認爲此會談，誠係對英首相邱吉爾演說之答覆，且足以表明德國並無使法國滅亡等一類意念，故想像此次會談，爲德法締結單獨媾和條約，或以爲討論法屬殖民地問題者則誤矣，若認爲此舉全係德義軸心兩國，關於前此進行建設歐洲新秩序之外交攻勢之一環或較正當也。

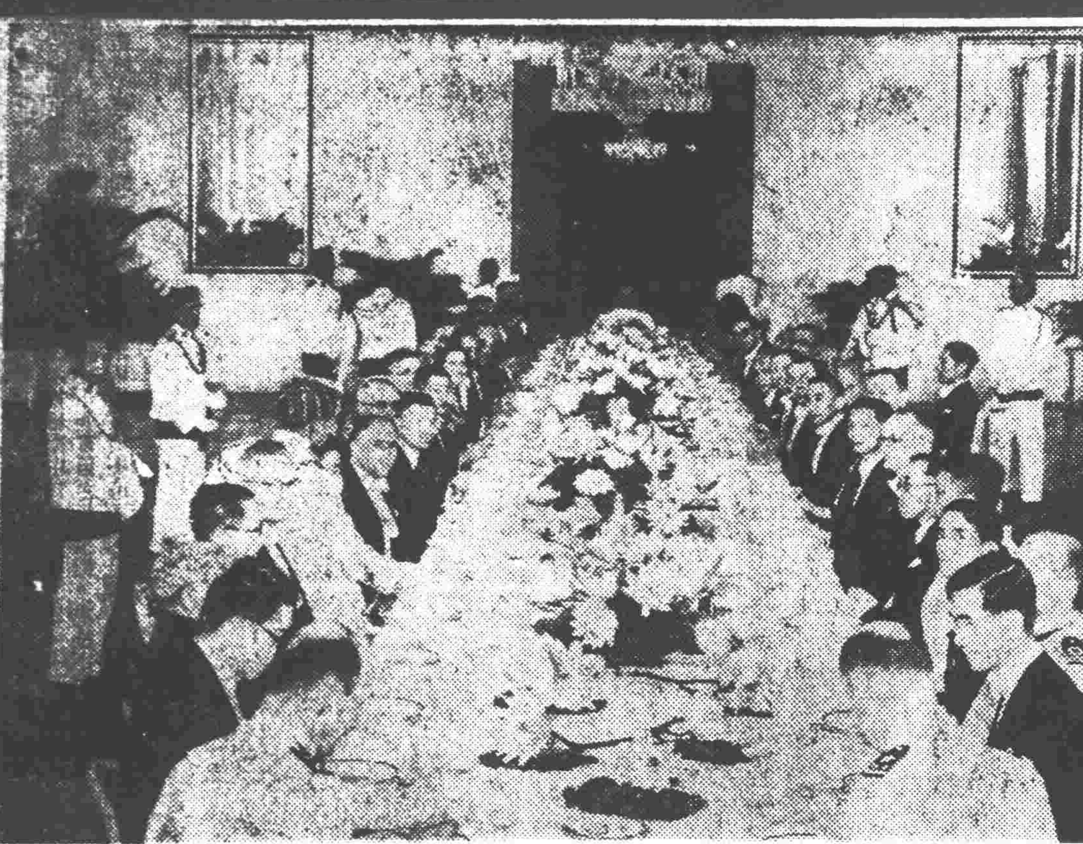

說明：查爾斯塔荷印總督歡迎小林特使之宴場

史丹林將延見日大使 日蘇協定最近可成立

英以史會日外交官此爲第一次

【中華社倫敦二十三日電】據二十三日此間傍聽之德國廣播無線電話稱：史丹林書記長，定二十六日，在克列牟林宮，延見建川新駐蘇日本大使，要望日蘇兩國在遠東相互利害之日蘇協定不遠即將成立，此項消息，頗惹英政界莫大注目，關於此事，此間精通消息方面指出史丹林書記長與日本外交官直接會面爲前例所無，同時認上述德方廣播，自係正確者而解說如下：

一，日本希望避免蘇聯之威脅，於南方亞細亞，強化與美國鬥爭之地位。

一，一方蘇聯亦爲注力於遠東者，希望於遠東獲得安全。

關於目下成爲懸案之英蘇間紛爭，或多少有談話之可能性，結局，英蘇，美蘇，兩關係之根本的改善，現實難以期待也。

建川大使抵任

【中華社莫斯科二十四日電】日本新駐蘇大使建川氏，二十三日抵莫斯科。

西班牙復辟秘密運動中 日駐西公使談

【中華社下關二十四日電】日本駐西班牙公使橫山正幸，已於二十三日晚乘下關進口之關釜聯絡船德壽丸返日，據談西班牙近況如左：

西班牙對於此次德義新秩序建設，可謂已着先鞭，因內亂三年，物資缺乏，麵包，砂糖，煤油，肉類等日用品，均已告絕，即如肉類，一人每月僅得二片，號稱烟草國之西班牙，竟發生烟草荒之罕有現象，惟鬥牛仍極盛行，每週舉行二次，亞爾芳索那三世之復辟，刻有佛朗哥將軍秘密企圖之模樣，但不知西班牙何時成爲王國，一如義大利，西班牙對於日本，認爲同向新秩序建設邁進之國而關心頗切，且爲親日的，對於日德義同盟締結，亦極表好感。

英國獨占汽油說 荷印通商局長正式否認

【中華社巴達維亞廿三日電】關於英國獨占荷印產汽油之說，與格司特拉丹通商局長，前此對記者團，曾明白否認，該局長二十三日更對齋藤總領事，正式否認其說如左：

倫敦所傳英國將荷印產高級航空機用汽油獨占收買之說，完全無此事實。

他方，當地有力新聞盛傳，於二十二日，登載對二十日英國BBC電台放送之日荷會談決裂說，亦加以根本否認，謂該項放送，誠可付之一笑，立特曼宣傳部長，於二十二日與日本記者團會見時，言明現在荷印與各種歪曲事實之外國宣傳，正在對立，甚望其對荷印問題，加以冷靜判斷云。

英護送船團 受義水雷艇攻擊

【中華社羅馬二十三日電】關於二十，廿一兩日義水雷艇在紅海攻擊英護送船團事，義大利新聞報廿三日揭載詳報如左：

義水雷艇所攻擊之英護送船團在雅丁港合體者，共三十六隻，載有大量之軍需品及多數兵員，英國現在埃及雖擁有大軍，而最近之情勢日非，故就增援軍之輸送事，曾加考慮，已將一萬之兵力自新加坡，及一萬二千之殖民地師團自英本國，分別輸送，此次所攻擊之護送船團，恐即爲向埃及輸送武器及兵力者，又此六船團，由甲級巡洋艦兩隻，及驅逐艦數隻之強力艦隊輸送，二十日午後十一時半，被義水雷艇兩隻在厄立特里亞之達拉島東方海上發見，立即對其開始攻擊，經長時間砲擊戰結束，對輸送船四隻予以莫大損害，更在同地北方，由於其他義水雷艇兩隻，更擊沈輸送船一隻，繼於二十一日午後，又有義空軍對之重行轟炸云。

王委員長在東京 對記者感想談話

【中華社東京二十四日電】因就任新國民政府考試院長，華北政務委員會委員長而爲作新任寒暄，於二十三日來東京之王揖唐氏，二十四日午前，分詣各皇族邸第恭致敬意，更參拜明治神宮，靖國神社後，午後五時半，在帝國飯店，延見記者團，發表感想詞如下：

今値貴國皇紀二千六百年之佳辰，得觀瞻貴國天皇陛下聖武壯麗之尊容及國運之昌隆邁進，不勝欣快，謹以誠懇深厚之意，敬表慶祝。余此次訪問貴國，就任華北政務委員會委員長並委員會成立以來，對於貴國皇軍及朝野多方援助協力，特來深表謝忱，一方面視察日本躍進之雄姿，尤以値此日德義三國同盟成立之後，得目睹全日本團結如鐵，熱烈如火之大政翼賛運動，援以資今後華北施政之借鏡，鄙國之新建設，關於物心兩方面，現已逐見進步，指日即可完成，此皆皇軍及貴國朝野，一致熱烈援助之結晶，誠衷心感激不已，特對於新東亞建設忠烈者之英靈，與其遺族以及不幸而成爲殘廢之各將兵，感激之忱未可言宣，余因哀悼之餘，恒感連想到吾等責任如何之重大時，時以此自警，日德義三國同盟之成立，貴國實代表大東亞民族，向全世界已公然表明決意及不變之意志，其意義及使命之重大，不待言喩，際此同盟成立，吾等中國官民，第一應體會者爲建設東亞新秩序，日華滿三國協力合作，一致向「萬邦和平萬民共榮」之目標而邁進，庶幾可協力於世界新秩序建設之聖業，俾得完成歷史的偉績，此同盟成立，敝國即自覺並徹底認識，實際上，亦係三國同盟之一員，因此敝國任務亦見加重，同時對於得參加此絕大聖業，又不得不引爲榮幸，於此同盟成立時，傳說世界大事態之發生，若能依據上述自覺與徹底之認識，實行中日滿三國提攜合作，予信「全東亞民族」不致發生絲毫影響，加之最近援蔣法國，已與貴國攜手，皇軍已得圓滿進駐法屬安南，又貴國與荷印經濟調整之會商，不日亦將成立，如此種種，此貴國爲中心，堂堂進行確立大東亞共榮圈，吾等意志益形堅強，共向使命路上邁進緣以華北爲日華滿三國連環核心的地域，對此問題之關係上頗感責任之重大。再者貴國新體制具現之大政翼賛運動，可與明治維新大事業相匹配，想此偉業能於極短時日之間，已趨完備而開始實際活動，在世界史上，亦誠屬罕見之事實，翻乎貴國民族驚人之向上，與夫時代認識之深切，僅以此事推之建設高度國防國家，若言旣成其半，決非過言，所以貴國所期待之自今而後之建設東亞新秩序，即世界新秩序，可以斷言，無形中已轉向其勢力之增長增高，已極明顯，吾等對於貴國信賴之念，愈形深刻，切願取之，以爲模範，匆匆抵京聊以此日常信仰所懷之一端發表之，藉作到日寒暄，更望對於達成吾等在華北之使命，多賜援助。

政委會宴請各機關長官 昨開常委會議

【中華社消息】華北政委會，於前（二十三）日下午七時，在外交大樓宴請京中中日各機關長官，以資聯歡，由該會委員及各總署局長等出席招待，席間談笑風生，極爲歡洽，迄九時許，始行歡散云。

【中華社消息】華北政務委員會，於昨（二十四）日上午十一時，在外交大樓該會會議室舉行常會，出席全體委員，由汪時璟督辦主席，報告會務，並報告前次訪日情形後，商討會中議案多件，遂行散會云。

高考典監委 舉行就職禮

【中華社南京二十四日電】高考典試委員會典試委員，及監試委員，于二十四日晨十時，在考試院大禮堂，舉行就職典禮，典試委員長江亢虎，及全體典試委員，監試委員，均出席，會場中懸總理遺像及國旗六時正典禮開始，典試委員長江亢虎及全體典委監委就位後全體肅立，唱國歌，聲調雄壯繼向總理遺像及國旗行最敬禮三鞠躬，旋由江典試委員長致詞，對高考意義，闡述頗詳，繼由典委代表王修，監委代表秦亮工，相繼致詞，迄十一時許始攝影散會，會後，全體委員即行入闈。

高須中將東上

【中華社門司二十四日電】前華南方面海軍最高指揮官高須四郎中將，攜同松村副官，於二十四日午後一時，自基隆乘商船高砂丸，歸抵關門，預定當晚八時自下關東上，於熱海一宿後，二十六日晨赴東京，此外在華中戰線活躍之尾崎義春陸軍少將，二十四日晨，亦自青島乘日光丸歸抵關門後，更乘原船赴神戶云。

國府任用令

【中華社南京二十三日電】國民政府令，行政院院長汪兆銘呈，據水利委員會委員長楊壽楣呈請，任命陶齊憲爲水利委員會技正，應照准此令代理主席汪兆銘，行政院院長汪兆銘

祝廳長視事

【中華社消息】華北政務委員會政務廳長祝惺元，前以政躬違和，特向政會請假休養，刻已痊愈，於昨日（二十四日）到會辦公云。

英埃暗潮 益尖銳化

【中華社雅典二十四日電】據京消息稱：英埃暗潮，更趨尖銳化，今日開羅市內埃民衆與紐西蘭軍士數次發生衝突。

美海軍長官談話

援助南美諸國重整武備

【中華社華盛頓二十三日電】二十三日美海軍部會見記者時，一般曾對菲律賓，及其他太平洋諸島之防備問題，集中質問，當由諾克斯海軍長官加以答覆，並就美海軍當前諸問題，發表談話如次：

美海軍方面，對太平洋美領諸島，凡懸掛美國國旗者，當然加以防備，美國並有援助南美諸國重整武裝之準備，又美海軍目下並無以交驩爲目的而向澳洲或新加坡派遣軍艦之意向云。

美陸軍航空隊移菲島

赫爾對遠東新情勢避免說明

【中華社華盛頓二十三日電】美陸軍部當局二十三日發表關於美陸軍航空隊移駐菲律賓事如下：

陸軍已決定派遣現駐屯於密西根州賽爾飛利玆基飛機場及加利福尼亞州哈墨爾敦飛機場之第十七，二十兩追擊中隊移駐菲律賓，第二十中隊於十月末，第十七中隊於十一月中，預定自舊金山出發，該兩中隊各係由一百六十名將兵組成者云。

【中華社華盛頓二十三日電】美陸軍部二十三日發表，對空軍屬兩種新型飛機，按該新型屬之飛機，爲波因十七號改造之「新空中要塞」與史汀生G四九號偵察機兩種，傳與史汀生航空飛機製造公司所訂合同共達二百萬金元，其「新空中要塞」與從前爲同一性能，並在速力上亦已大加改善，玆將其性能錄之如次：

裝備有旋回砲塔，重量二十二噸，全金屬製，底翼長百五十公尺，全長七十公尺，高十五公尺，乘員八名。

【中華社華盛頓二十三日電】美國全美汽船公司當局，二十三日確認最近該公司之羅斯福總統號（一三八六九噸）已被陸軍部收買，據稱陸軍方面預定將其改裝爲輸送船云，又該社並確認有巴爾的摩號，紐波特紐斯號，洛杉磯號，諾福克號，舊金山貨客船五隻（皆爲八四二四噸）亦被海軍收買，據觀該五船將被改爲輸送或水上飛機母艦云。

【中華社華盛頓二十三日電】赫爾國務卿二十三日與記者團定例會見，由記者團方面繼續提出關於遠東情勢之開展，及與此關聯之英美協力問題，美國務卿依然不表示明確態度，僅述稱如下：

關於日本荷印問題，對於美國既所聲明之遠東政策，並無何等變動，又英大使洛西安與駐澳洲公使凱西關於英美協力問題之會談，僅不過爲交換意見，再關於諾克斯海軍部長之增加太平洋基地說，於其前者所言明之外，亦無何等附加者，此外赫爾國務卿又表明關於廢棄海狗條約及航空在泰國之飛機被留置於馬尼拉等消息，並未有何等公電通告云。

羅總統又一聲明 美避免參戰

國內輿論非難政府措置

【中華社菲列得爾菲亞二十三日電】羅斯福大總統二十三日在當地舉行之民主黨地方大會席上，反覆確言美國避免參戰後，並攻擊共和黨方面之選舉戰法，所述大要如左：

余敢確約決不使美國加入外國間之戰爭，聞共和黨方面當選舉戰時，任意發表錯誤之說明書，此舉可謂爲言論上之奮擊戰，亦確可謂係模倣獨裁者流之宣傳主張也。

太陽報論調

【中華社華盛頓二十三日電】美諾克斯海軍長官二十二日言明在太平洋增加基地一事，與哈特亞細亞艦隊司令長官二十一日於馬尼刺談稱：「美海軍將士家族，目下正由遠東及菲律賓撤退」一事相聯，對一般予以遠東情勢益形惡化，甚或日美開戰，亦未可知之印像，二十三日巴爾的摩爾太陽報，有鑒於此，謂政府應避免徒然刺激民心，須將事態明示與一般國民，所論大要如下：

諾克斯海軍長官之聲明與哈特司令長官之談話相聯，使一般感到遠東諸困難益形切迫，甚或有日美開戰之危險，如是則非先行釋明以下二三質問不可，第一即日本果有於最近攻擊菲島之危險乎，第二即諾克斯海軍長官之聲明是否有確信日本之敵對的意圖，甚至以爲美國必須由於獲得距其本國水域甚遠之新基地，而向日本挑戰乎，此種疑問立即明示於美國民者，實爲政府當局之義務云。

阿部大使返國

【中華社上海二十四日電】日阿部特命全權大使，已於二十四日午前十一時，乘郵船龍田丸，啟程返國云。

義駐漢口領事 定期離津赴任

【中華社天津二十四日電】[illegible]

泰越風雲逐日告緊急 法對安南予以自治權

就對日問題準其獨斷的決行

【中華社盤谷二十三日電】最近泰國頻傳法印軍隊中之安南兵暴露叛亂計劃，二十二日泰義案利茲根更謂：最近安南兵與柬埔寨之住民發生暴動，與摩洛哥兵之間曾發生衝突，雙方死傷甚多，叛軍一度將柬埔寨首府百囊奔之重要政府機關占領云。

【中華社香港二十三日電】據合衆社盤谷電：法印泰國間之關係，日趨險惡，國境方面，兩國軍隊集結，及防備工程之狀態，均示風雲日急，由旅行法印東埔寨觀都安鑾方面者談：「法印領內，日夜於極秘密中移動軍隊，並在國境要塞地點，晝夜兼工築城」同時泰國方面，亦在國境要衝阿郎亞地方，集結軍隊，將國境道路完全封鎖。

【中華社紐約二十三日電】據N，B，C，廣播電台二十三日收聽之德國放送稱，維喜政府對安南已賦與自治的權限，關于其與日本間之關稅等經濟諸問題所有事項，可獨斷的決行。

滿洲視察記（三）

津島

牡丹江，東近穆稜山脈，西接廣方嶺，北倚龍爪溝，南面寧安盆地，而蜿蜒的流動着牡丹江流。新興都市牡丹江，人口約十三萬，高層建築物兀然矗比，形成着近代的市街。牡丹江的人文，始自東清鐵路的鋪設，那時尚還只不過是三十五個窩頭的苦力，但是滿洲事變給予了它一個[illegible]，滿洲[illegible]建國後，牡丹江之客觀的情勢立爲一變，它成了交通，經濟國防上東滿建設的重要據點，而一日千里的突飛猛進了。民二十六年，牡丹江省之闢設，見諸事實後，接續着所有行政機關及商工經濟機構亦相繼[illegible]，於是，昔日荒涼之平原僅五年間，便遂造成一座[illegible]的文化都市了，這可說是從[illegible]紀的驚異記錄。

最初的都市計劃，本擬於二十五年間，收容十萬人口，但是在昨年便已突破了十萬，這發展的姿容，誰能說不是破天荒的奇人，因此在第二次的都市計劃，又確立了二十五年間三十萬人的預定，現在滿人七萬五千，日本人二萬五千，鮮人三萬，相信將來，也定必與日俱增。

車從牡丹江站開二十分鐘後，便可從車窗看見被矚目爲國策上的新銳產業的樺林滿洲巴爾蒲工場，再北進三十五公里，則在東滿之原始林中揮動着興亞之斧的仙洞林業開拓團的住宅便可映入我等的眼中了，在這附近，每至秋季則奇岩與楓葉競妍，倒映於牡丹清流，其風光使人不禁低首回思故國的山河，由此再爲前進，沿虎林河到至七星資林，越過分水嶺後路線漸次下行，更經過了楚山向陽而馳入龍爪平野時，便到了虎林線分岐點之林口站了。林口，在未通火車以前，還[illegible]

[illegible]設，隨着便擴展了這個街市，現在的人口是一萬八千，其中滿人一萬五千餘，日人約一千三百，鮮人約一千三百，此地是虎林沿線殖民地的門戶，同時也是國防虎林線的咽喉，所以它的地位是頗堪重視的。出了林口，沿着烏斯深河爬了山麓是古城鎭了，再渡過烏斯深河，穿過溪谷，不久車到了亞河站。此地是本線少有的景勝之地，春則鈴蘭櫻草，夏則玫瑰，秋則女郎花與野菊爭雄競妍，頗可一慰旅中之無聊。[illegible]

有日人居住民，人口也不過六千許，但是，在通火車後，治安相繼得以肅清，於是農商激增，市況活躍，而遂形成了附近屈指的市街。人口滿人三萬八千餘，日人九百，鮮人千許，市街分東北，南北等大街，較大商店，多位於南北大街。附近有大青林的森林地帶，東南一帶的煤礦，與勃利平野之農產物，在當地之經濟的價値頗大。出了勃利站，火車順入丘陵地帶，沿着杏樹河横斷濕地，再穿入豐饒的田地，越過千振，[illegible]倚三江省廣闊的沃野，南望移漫的丘陵，乃是滿洲建國後開拓次於牡丹江的新興都市。民二十六年經行政機構改正創設了三江省後遂成了省，縣公署的所在地，於是，江畔的一個城市，一躍而掌握了十二縣城的政治，同時還是東滿物資集散輸移出貨物的貿易市場。市街分新市街與舊市街，大廈高樓，櫛比鱗接，極盡繁華，人口，九萬六千餘，其中滿人八萬九千，日人七千，鮮人一千，現在還呈示着驚異的激增都市計劃現正邁進於第二期之[illegible]

新民聲

立德之一要

作人處世，首重立德！故昔賢有「太上立德，其次立功，再次立言」之語，顧立德云者！敦品勵行，克己愛人而已：惟品何以敦？行何由勵？己安從而克？愛奚能及人？頭緒紛紜，頗有令人無從措手之感！

雖然；人苟有志于是焉！固有一簡要之道在焉！先循此道，努力以行之，自可登進德之途，奠立德之一基也：吾人不能脫離社會環境而生活，故吾人一生之生活過程中，大部之事實，要以物資上之「受」「與」，佔首要部份，關于「受」者！有有條件之受，是爲因勞而得之報酬，有無條件之受，是爲不勞而獲之恩惠，關于「與」者，有有責任之與，是爲當盡之義務！有無責任之與，是爲非必要義務之捨給！

當吾人受人之報酬也，必深自省問，我之勞力之量，是否適當于所受報酬之分？苟勞少而得多，則應知愧悔，而力爲補充之，務期寧使所勞過于所受，毋使所受厚于所勞，如此，自日進于忠與康矣！

至若有與于人也，則對有責任之「與」，不可吝，必克盡其應與之責任！對于義務之「與」，不可念，必悉忘其功德之心態！而盡消其望報之意念，斯則可日進于禮與義，而仁愛之德存矣！倘受人之恩惠也，則雖一飯一粟之微，亦必不可忘，而存[illegible]

本社附設新民日語學校招生男女

班次（甲）午前：初級班二班，中級班二班（乙）晚班：速成班一班，中級班一班

一，報名手續二寸半身像片二張，報名費五角，入學時作爲學費。

一，報名 自十月二十一日起至三十日止，（過期不收）

一，入學試驗 午前十時（初級免試）（速成免試）

一，開學日時 十一月一日午前十時。

一，簡章函索附郵一分 校址 北京西城石駙馬大街四十八號 電話西（二）局一七二三號

米廷瑜律師事務所 西四兵馬司甲五十七號 電話西局五五〇號

產權聲明 茲據高致彬君來所聲稱敝人高致彬於民國二十二年七月九日置買唐洗泊街甲六十三號住房一所計房十七間又於二十六年三月十日置買沙土山四巷八號住房一所計房十二間又於二十九年四月十日置買和內南所胡同甲十三號舖房一所計房七間又於二十九年五月十日置買珠寶市舖市胡同十二號舖房一所計房二十七間又於二十九年十月三日置買打磨廠一百五十六號舖房五間所有轉移登記及其他一切應辦手續現均正在進行中請代爲登報聲明如有糾葛者統限於十日內向貴律師以書面聲明等語前來特代登報聲明

西單市場啓事 本場前登啓事各商號光臨登記一按置殊爲抱歉茲爲市民利益起見更查左列經營布疋店店廣東菜館四川菜館南點心舖咖啡館化粧品商店茶葉店運動器械商店鏡框舖景泰藍廣雜貨舖尙有餘房可租如有關業前項商業者請自本月廿二日起至本月末日止迅來登記以便接洽其他各業概無餘房幸勿徒勞跋涉也此啓 北京正誼房產股份有限公司臨時辦事處地址內二區西陸馬廠十七號

結婚啓事 謹詹於國歷十月二十七日爲四舍妹郝鵬與朱琛女士在北京西長安街大陸春飯莊舉行婚禮親友恕不具柬謹此奉知 郝鵬偕弟鶚謹啓

在這暖和的天氣您要買些合乎時代的精緻絲織，美麗衣料，新型領帶，西裝襯衫，請到敝行購買保您滿意！

武齋商行 王府井大街六號 電話東局四六〇二

恭頌通縣西集警察第三分所長黃公志剛德政 查通縣第三警區面積廣袤民情複雜加以運河中貫統治維艱惟黃公既備廉德且具良才自就職之日首剔警察積弊嚴禁苛擾人民無遇訟爭力行排解扶植贏弱而黃公倡修隄防區民永免其魚之害茲黃公榮陞爲全縣警備大隊長因之吟甘棠緬懷去思謹此恭頌。通縣西集鎭商會代表魏星田。張煥三。通縣第三警區鄉長代表王少田。張勗之。車英堂。同頌

家主母盧老太太李夫人於中華民國二十九年十月二十四日戌時仙逝茲於十月二十五日戌時大殮二十六日接三謹此報聞 北京西單舊刑部街二十號盧宅家人王升謹禀

更正八月三十日遺失聲明 查敝廠六月二十二日售與天津美兵營啤酒一百九十五箱領有四一九號運照一紙至津驗放後將照遺失無處查找關於八月三十日聲明四四一號運照遺失一節係誤特此更正聲明作發 北京雙合盛啤酒廠啓

精益眼鏡公司遷移新址 敬請各界注意 敝公司茲已全部遷至西單北大街【甲一二三二】號照常營業並請各界嗣後移至惠顧是幸 茲擇於本月廿七日正式開張優待主顧各貨一律八扣

國立北京大學醫學院建築新校舍招標通告 本院擬在本市西安門內西什庫後庫地方建築新校舍凡屬資本殷實富有建築經驗而成績優良各廠商願包此項工程者請自登報之日起至十月廿五日止每日上午九時至十二時下午二時至五時攜帶資歷證明文件及其水印遞赴和外後孫公園本院事務股辦理登記手續至二十六日再行來院接洽經審查合格者照繳押款領取圖說依期投標特此通告

豐泰隆洋服時鞋店 卅年紀念 大減價 涼！購備新裝的好機會到來，大批－呢絨－西裝呢－女衣呢－長毛絨－禮服呢……樣多好選 最新出品的－女大衣數百件，各式各樣，新奇無比。棉袍－化粧品－最新毛外衣……完全時代化。 服裝部 本大減價。 大宗毛質中服衣料，洋服，袍子，不計總店呢絨洋服，前外觀音寺路南，南局三七〇五 支店西單北大街西局一二三六 路北時鞋南局三三一五

福田公墓廣告 [illegible]

新民會社會事業（續）

新民會民福科焦部員播講

己，物的原因，（1）自然的（水災）（火災）（震災）（凶年），（2）社會的原因（戰爭），（瘟疫），（3）經濟的（工場閉鎖）[illegible]……致浮浪，漂泊，乞食，犯罪之災厄，民家層出不窮，於是乃制定救貧三大原則：一，救貧法為義務的國家制度，二，以達到救濟為目的，三[illegible]……

3，貧民[illegible]……以期本末兼顧。

4，英國救貧法，救貧法之實施，始於荷蘭，土耳其，當英國十五世，封建制度崩壞時期，以社會制度發生空前變動，以[illegible]……設有救貧院，育兒院，遺兒收容所等，其方法則為現金救助，房屋救助，被服救助，器具救助，食糧救助，石炭救助，醫藥救助等。

【四】醫療保護事業

1，醫療保護之沿革，醫療保護較任何救濟事業為重要，當古希臘，羅馬時代即已實行，迄近代各國，每年所用於醫療[illegible]……

3，救急汽車，交通設備俱進步，則安全事故愈繁多，爰為注意及減少死亡起見，於是遂[illegible]……

4，巡迴診療[illegible]……也，其目的則為出巡診療之實，有救急性也。

【五】經濟保護事業

1，經濟保護事業之意義及其內容，所謂經濟保護事業之內容，……

3，英國之失業問題，英國全然而失業者數尚難完全明瞭，唯

4，德國之失業問題，當第一次大戰後，德國之失業者達七十萬人左右，當由政府支出九萬萬三千萬馬克，以為救濟失業對策之資金，以後自希特勒當政以還，失業者日漸減少

5，美國之失業問題，以[illegible]……

7，日本之失業問題，日本之全勞働者數，約四百五十萬人，[illegible]……達[illegible]萬元也。

【六】職業介紹事業

1，職業介紹事業之使命，職業介紹之使命在於職得其人，人得其職，[illegible]……

【七】住宅供給事業

1，住宅問題之意義，世界各大都市，以工業與科學突飛猛進，[illegible]……（一）人口增加，（二）建築增加，（三）土地價格之騰漲等是，至其解決之方法則不外法定住宅之供給，及公營供給，私營供給，小住宅供給等，[illegible]……

【八】公益事業

[illegible]……國經營該事業之性質，略分為公營私營二種。

【十】新民會之社會事業之過去現在未來

新民會成立之初，即以[illegible]……勇往邁進。（完）

華北新聞記者 參加日紀元盛典 組織訪日視察團 定下月一日首途東渡

【北京】華北各省市新聞記者，為參加日皇紀二千六百年紀念並為明瞭日本新體制實施下之現狀，特組織華北中國新聞記者訪日視察團，參加者計為北京市新民報張崚瀾，晨報宗自浩，實報侯少君，新北京報劉崇芳，時言報林克勳，中國公論社黃道明，民衆報徐樸齋，文化書局趙中和，武德報陳震，進化社李維鴻，中華通訊社吳壽彭，至於河北日報，石門新報，天津庸報，東亞晨報，新天津報，天聲報，山東新民報，青島新民報，大青島報，蘇北新民報，新河南日報，新聲報，山西新民報，晉南晨報等各報社，均各派記者一人參加，於本月二十九日到京報到，定於十一月一日二日三日分三組由北京出發，關係方面，派指導長一人隨員二人，北京天津新聞檢查所各派職員一人，視察團員二十六人，一行共三十二人，團長人選，尚在詮衡中，視察主要地點，為東京，大阪，京都，神戶，奈良，北九洲，大連，旅順，新京，京城等及各都市附近重要處所，日程計十一月一日下午一時十分由北京站出發，在日滯留各都市視察見學一月，三十日上午九時十五分返抵北京云。

新民會主辦 春聯交歡大會 懸賞徵求要項公布

【北京】為綜使中日滿切實之協力，秩序南新起見，擬舉行中日滿春聯交歡大會由新民會主辦懸賞徵求，關於賞金辦法，分為三等，一等一名賞金五十元，二等一名，二十五元，三等一名十五元，其外佳作者取十名賞金各五元，應徵日期，自即日起，至十一月二十日截止，凡我興亞青年，均應勇為參加茲將其應徵要項誌後。

徵求要項

一，旨趣：春貼逮衍，春聯久行，載道敷華，兼神身世，借四時之開始，備一歲之儀規，有筆有書，亦迎亦賀，此吾亞之良風，為他洲所絕鮮，雅興所寄，旨實弘焉，乃者，大日本青年團，于一月一日，以多量之日本內地青年楷書春聯，遠相惠貼，分配華北各地，球琳貝至，銘企殊深用擬乘此佳機，廣徵唱酬結緣分。茲擬舉行春聯交歡大會，秩序甫新，協力有待，同文同種，融洽為宜，體制之翼賞當前，東亞之建設在即，凡我興亞之青年，盍借茲陶冶情操，諸君皆文苑之英，在華北必能任務復以優美之書藝，集為親善之表彰，既利歡聯，復匡宗運，切望深體斯旨，前來應徵，

二，應徵規定，（一）文句：相當於左列內容者，每人以五句為限，1，闡明共者，文例：赤禍根除，太平有象。黃族奮起，幸福無疆。2，關於東亞新秩序之建設者，文例：黃族和平幸福，蒼生盼安樂豐年 3，關於自肅運動者，文例：重新秩序紀律而行，盼國民動員如是，向禮教範圍而學，凡純新事番由之，4，關於日本新體制者，文例：政治國健全，機構新貫，團宣嚴整頓，緊肅同宜，5，關於南洋者，文例：東土增黃種之榮，共榮全體黃種，南洋乃亞人之產，此齋宜歸亞人，（二）書體：1，字體隨意，各聯以紅紙二張書寫，2，用紙限定以縱三尺，橫三寸之紅紙為度，（三）寄交處：北京西長安街，新民會中央總會宣傳科，（四）截止時期，十一月二十日前送到，（五）審查，1時點，十一月二十二日，會議室（遠地寄送）（八）入選發表時期：十一月二十二日，方法：新聞廣播，各報紙上發表，（四）備考：凡入選作品及優秀作品，均郵送至大日本青年團，以為東京市中日滿春聯展覽會

一月二十二日，2審查員，新民會及武德報之委員，（六）賞金：分為小學生，中學生及中學生以上的一般青年（男女）三種，凡字體及文句均優秀者郵寄審查後，授與左列之獎金，一等，一名，賞金五十圓，二等，一名，賞金二十五圓，三等一名，賞金十五圓，選外佳作十名，賞金各五圓，（七）發給獎金：時期：十一月二十五日午後三時，場所，中央總會

中日學生交驩運動會 明日正式揭幕

【北京】北京興亞教育會，北京學生會，及師範學院，北京大學，中國大學等中日學生，為慶祝友邦日本紀元二千六百年，特聯合舉行運動大會，興亞院華北連絡部坂本文化局長任大會會長，即於明日（二十六日）開始在師範學院體育場及新民會道場舉行，會期四日，茲將日程誌之於次：十月二十六日下午二時半，棒球預賽，師範學院體育場，十月二十七日上午十時入場式，團體體操，陸上競技，棒球決賽，師院及新中體育場，下午二時，中國學生籃球及排球預選，八百公尺對抗，師院體育場，十一月二日，下午二時半柔道，劍道，新民會道場，十一月三日，上午十時，網球比賽，中國學生籃球及排球決賽，北大工學院。

北京律師公會 派員赴日 參加東亞律師協會

【北京】北京律師公會，以東亞律師協會，已定下月十二日在日本東京揭幕，該會為推派代表參加，前日召開會議商討結果，決定由會派員三名赴日惟關於來往路費支出頗鉅，會方經費困難，該會遂於昨日（二十四日）呈請華北政務委員會援例酌予補助經費，以壯行程，一俟核准即行準備出發云。

貧兒院畫展籌備會 昨開籌委會

【北京】北京佛教會寺貧兒院畫展籌備會，於昨（二十四）日下午六時召集籌備委員開會，到張海若，陳節樓，張致和，吳迪生，馬晉，張孝秋等十五人，由印智和尚報告，承各慈善家捐贈書畫金石玉器物品三千件及編號評價經過，公同討論至二小時，議決下列之三項（一）本月三十日截止收件國曆十一月二日開幕展覽三日不再展延（二）受件過多前定會場不敷應用，公推何慎五前往公園接洽，借用董事會全部餐廳陳列，（三）函聘古玩書畫商徐義和，楊仙舟，樵啟秀，孟香坡，賓濟川，郝煥初，常靜澔，薛世和，郭致東，韓少慈，張新吾，振銘等經管物品售賣事宜，並蒐純粹之義務之品品，主辦：中華民國○民會，後援武德報社。

軍校今晨舉行 聯合畢業禮

【北京】治安總署陸軍軍官學校陸軍軍官隊，軍士教導團，軍醫訓練班，軍法訓練班，講務訓練班，經理訓練班本屆全體畢業學員，定於今日（二十五日）上午十時假清河鎮陸軍軍官學校，隆重舉行聯合畢業典禮，校長齊燮元督辦，業於日前東請中日各機關，屆時派員蒞校觀禮，並舉行盛大歡宴，以示祝賀，復與新民會方面，除派映畫班屆時到場攝影外，並由該會普通訓練科科長滋臨講演，預定講題為「新民會運動與我等之使命」云。

訪日衛生視察團 今晚返京

【北京】北京特別市公署衛生局，近與華北防疫委員會合組華北訪日衛生視察團，團員共計十八，由華北防疫委員會聯絡主任陳厚嘉，市衛生局南郊衛生區事務所所長黃成印分任正副團長，此外並由興亞院派技手高野武彥隨同前往輔導一切，一行人員經於本月五日由京啟程乘車東行，歷在下關門司博多小倉別府大阪奈良二見山田名古屋東京京都等處，視察各項衛生設施，業于二十三日視察完畢返至下關，昨日（二十四）副團長黃成印復致電市衛生局報告二十四日離釜山歸京，約計時間，今晚十時十五分可抵本京云。

華北建築展覽 昨在中央公園揭幕

【北京】既報華北建築協會主催第一回建築之展覽會，已於日昨二十四日午前十時，假中央公園水榭亭場地開催矣，屆時前往參觀者，非常踴躍，該會第一場至第四場所陳列之品物，均悉為最近代建築學品，除飾有各種設計圖，中國古殿建築物模型，及參考資料等外，並兼備有繪畫，照片等優秀品，殊有供建設華北細部大陸彼等業者指導之精神也，所謂「大東亞共榮圈新的生命於新體制下我等之使命者，使深切認識時局之情勢，立腳於正確科學上，以我等組織建築之職能，而具現王道樂土云云」，所有陳列之物，頗有發露如斯精神之感云云。

日本軍馬祭典 昨晨隆重舉行

【北京】北京日本居留民團主辦之戰歿軍馬祭，於昨日（二十四日）上午十時，在西本願寺別院內英靈奉安殿前，盛大舉行，市內各日本商店一律放送愛馬進行曲，極端表現愛馬精神，日本軍長谷川部隊，日本憲兵隊，北京陸軍特務機關，以及日本官民機關團體代表，均派員參加祀典，由僧衆唪經，各方代表致詞，儀式頗為隆重，至十二時許始圓滿禮成。

滿關係座談會 明日在中南海舉行

【北京】本報主辦滿洲視察團視察滿洲歸來後，滿洲國通商代表部，特定於二十六日午前十時，在中南海滿洲國通商代表部內舉行滿洲關係座談會，席間由視察團員報告滿洲發展情況，并依據報告中心，對中滿兩國問題交換意見，屆時中根代表亦行出席，茲誌開會秩序如次：（1）寒暄（中根代表）（2）視察團員發表報告，（3）交換意見，（4）閉會詞（薛事務官），（5）會食，（中南海皇宮飯店）

【攝影兒明】華北建築展覽會在中央公園揭幕為第三場

冀教育訪日視察團 報告在日行程

視察團報告

【保定】河北省教育訪日視察團，一行自九月三十日出發後，於十月四日抵達東京，曾參拜皇居靖國神社，明治神宮及至興亞院文部省寒暄，及訪問各長官並參觀國民精神文化研究所等地，昨該團員，特函保定關係方面報告行程，茲特誌原文如左：

九月三十日，午後一時過後，受鈴木代理機關長，及劉秘書長以下多數之歡送，由保定出發，宿於北京之虎屋旅館。十月一日晨，京赴釜山之列車途中因一行中多有不慣於團體行動者，故諸事頗不能順調進行，加以日程秘書中途因家中有患急病者，自山海關重返，減。至十月四日晨定刻，受園田[illegible]檢查，車中一問，辛賴各機關員，各地觀光局員之部署，皆熱列歡迎而抵東京，佐官，山井監督，留學生一同[illegible]，於遙拜皇得平安通過。至朝鮮南部時，秋雨不止，如再加以秋風時，則海峽恐將難航，且乘客如因乘船之不便幸得釜山觀光局員之部署協助，覓得座席，於是在混雜中，各就其坐，始略感安心，船中因皆服用暈船預防劑故至翌日晨一同皆頗精神健旺，而得在日本上陸，在下關有同盟及朝日新聞社記者往訪，於去京予定之列車一路東上，自入日本內地，引率者坂長之辛苦始稍減。

宮，參拜諸國神社，明治神宮後，至興亞院文部省寒暄，訪問在興亞院有松村文化部長堂之腦中佐，白木調查官之致辭熱辯，使一同感激。關於今後之日程，亦與便宜良多，當參觀各校時，深感日本固有文化之顯現，及勤勞教育之徹底，同時各實任者皆有欲使東亞一體教育之熱意，此點本堪注目，但關於後者，認為尚無等具體者，一行於見學中感覺者，為在國民精神文化研究所所得，一同之來訪且發表代表紀平博士入格之東亞一結論，同博士曰，一切皆不成問題，但欲確保其不滅題之一切，乃一大問題，故我等無論遇何等困難，亦須以不屈不撓之精神，努力為之，當晚因宿舍關係，乃泊於水戶，得於水戶市之二之丸，睹弘道館記碑文，又由水戶中學教諭塚本氏拜聽水戶學精神之一特徵為神儒一體論使一同不禁為之拍手，不料得親睹東亞一體之具體的發現，之一起源今將至此，實可喜之事也。[illegible]……而生遂至井場，一同之[illegible]……大有泰雨觀大地之[illegible]……之風景，使一同讚美不絕深感不能此一行。

日日新

▲……從來中國人辦事，老是離不開「有公就有私，有私就有弊」的老話兒的，這句話，不知道是從那一朝，那一代，那一班人，那一件事上產生的，在表面上，好像並不合理，但實際上呢，卻又的確是含有非常神秘的至理的，無論什麼事，只要一下手去辦，先就忘不了這句話，只要辦的不是時，有人出面指摘，那，當時就能拿這句話搪入一下，即或辦的比規定的計劃還高，而實際上並不怎樣合乎定章，因而很受人贊美時，也能拿這一句話來自鳴得意！

▲……這兩句話，既像幾何學證結果的一定方式，又頗帶點化驗室裏的科學證法，有些人，曾加以科學方法的分析，最初，還分析不出什麼成分來，但，經過許久的時間以後，才知道敢情這兩句話不獨含有極微妙的玄理的確還很科學化呢。

▲……據說：「這句話裡的所謂「公」事，都是頒諸明文，佈有定章的事，因為中國的事，有的因為人民的程度，環境，和負擔不一律，有的因為事屬初創，須顧慮各方的影響，所以都有一些「但書」附屬在正文的後邊，這些「但書」裏的條文，在頒佈條文的本意，是消除人民由正文裡辦法所受的影響的，然而，條文一有「但書」，便有伸縮性了，一件事的定章既有了伸縮性，那自然就不免帶點私人情面了吧？既有私人情面，就又不免生出弊來了啊！

▲……可是，在由「公」的方面，轉到「私」的方面時有時並不准是不好，但由「私」再轉到「弊」時，那就絕對沒有什麼「好」在裡邊了，這種情形，是完全合乎科學化的原理，也完全是未得數的方式的，不過，那「公」家為苦心維護人民，和辦理善創事業的「但書」卻已一變而為挾制人民的工具，和破壞事業的根源！

▲……像昨天本報晚刊讀者與記者欄的「漁民的呼聲」便是由這種情形而發生，自然，當局「物資禁輸」的實施，是絕對有極周密的計劃，和極合理的規定的，可是為了顧慮「物資禁輸」後的人民生活和其他種種影響，當然必定在「物資禁輸」的正式條文之下，附有許多解除人民各種現象和困難的「但書」的了，尤其對於人民生命線的維護，和食糧的分配，更有極明顯的處置的，可是現在要照漁萍君的來函裡所說的那種情形，顯然是執其事者又按照「有公就有私，有私就有弊」的話，辦的啊，至於漁民化錢買得裝糧的許可，那正是那句話的最後得數，也正是他們曲解條文的目的，他們目的既達恐怕漁民將來更不易裝糧了！

▲……由於漁萍君的這封信，使我們顧慮到今後的中國建設了，我們希望有辦事公的人們，都要拋開「只知有公不知有私」來替代「有公就有私，有私就有弊」的話吧我們更希望一切新頒條文的「但書」或「附件」，在實施之後，都要永遠符合當局的本意，表現當局的苦心和決心，那不獨是本島上漁民的幸福，更是實施新中國前途的必要條件啊。

明朗天

老北京雜鈔

擬呆

鷹

鷹鷙鳥也，人羅之于百仞之上，而豢之數武以內，其小者可以捉雀等倫，而大者可使之捕獮兎等輩，於是豢鷹者之神，有清掌虞司，隸上有鷹房，內養把式若干，專司訓練鷹鷂猛鳥，以備聖天子春秋兩閣，而走狗飛鷹也，然據個中人云：「鷹之能應手得心，脫韝于指臂之間，而如意于百尺之外，誠非易易也。祗就熬（即使之不得睡眠）之一層，須兩人夾侍鷹之左右，以人之眼睛鳥之睛，鬥鷹鳥鈔一目，亦能如閉二目之睡眠也。故鷹雖熬成，而人亦不堪其疲倦矣。致日則蒙之以皮冠，究不算工夫也。然鷹之種類既繁，而其能力亦異，餘如名色也，軀幹也，羽毛也，顏色也，亦各有不同，其最大者為鵰，亦曰虎鷹，高可二三尺，羽色黃蒼，故又名之為黃鷹，身偉力雄，能捉野兎（俗稱野貓）、及小狐之屬，再則為鷂子（鷂類）高飛長空，翩翩而下，奸猾刁壞之老貓，則極畏之也，曰攏跺，鷂子則貓之勁敵，然不似鷂子之迅鬼仰臥而擊之以翮，鷂子則擊之以爪也，老貓遇鷹則仰臥以禦，俟特及地，始身遁而逃，及鷹再起，已逃無踪矣，鷹亦往往有憤而不歸者即偶幸抓獲，兎不反顧（反顧則成擒）拉鷹狂走，此所謂老貓疑。鷹者是也，唯鷂子與鷂子細雉等，則不為老貓所困也，細雉身而技巧，故高飛俯瞰而物之勢，內而搏之，非若他物之徒奮一擊也。又有松子者，體最小而性最能，羽色如漆，光澤極美，然力只能捕小燕雀，唯宰時捷勢，物無所逃，是以善養鷹鷂者，有俚謠一闋云「松兒能，細兒巧，鵰子翻身，鷂子腳。」又有形如小雀，而性比鷹鷂，小雀與之身燼相似，然捉之乃如貓之執鼠者，即所謂胡伯勞是鳥。故初夏麥穫，三秋穀登，攜之于籠畝之間，日亦能獲十數之「老家雀」也。故都小調中，有「胡伯勞訴功」一折，其言雀胡伯勞之一切，又最深刻也。

楊凝油畫展覽介評

閻滄子

楊凝氏，山東濟南人，日本東京美術學校畢業，現任教於國立藝專，茲以歸國後所作油畫，公開展覽，爰述所見，以為評介如次。夫歐洲油畫，大別之則為南歐與北歐兩派，前者以明朗華麗為主，後者則多沈鬱質實，蓋風土與歷史使然也。楊君所作，雖間有明朗華麗如「裸體女子半身像」者，然其個性則多沈鬱質實之畫風，君為北人，蓋有由也。東方油畫家，寫中國北部之風物者，近年，多，然多發揮清新活潑之處，而於中國大陸北方之沈鬱質實的精神，尚少表現。余初見楊君油畫，覺其渾重，嚴肅，細緻，使人欣賞，始悟初見偏能了解中國風物者，將來成就，實未可限量也，寫以為山東居南北之間，類似荷蘭在歐洲之地位，蘭勃蘭特（Rembrandt）為荷蘭第一畫家，以現代之眼光觀之，可以稱為全歐畫家巨擘，其畫無所不寫，而最引人注意者，厥為窮苦人物之描寫，抉微探奧，而一本乎人情惻隱之心，溢於筆墨之外，故西人謂其為一部聖經，中國油畫家，選擇此類題材者雖不為少，而大抵僅視為一種嘗試，縱有少數人專心於此，而畫品亦多俗惡，難登大雅之堂，今觀楊君之人物畫，以此類題材為大宗者，如「老丐」，如「男子」而皆有一種蓬勃沉鬱之氣，迫人心胸，其態度之表現之沉着，使人感到一種自信，即中國有良好之人民是也。其他人物畫，如「自畫像」之數幅，尤能表示楊君之潛在的個性，其中一幅，頗足使人聯想法國浪漫派首領杜拉克羅瓦（Delacroix）之畫風熱情如火，氣象磅礴，有如其中之一幅，用筆簡略，寫處生氣，而強嚴陰森。又如餓鷹，屬於此種畫風之作品，在風景畫中則以「月門」為白眉，傍晚觀之，幾疑為真，色調濃郁富麗，精妙和諧，允稱傑作。總之，楊君以真摯熱烈之性格，而具有寫實

白香素艷 黃玉華之雷峰塔白蛇戲妾近影

（前接）閻世善飾潘巧雲，葉世長飾楊雄，黃元慶飾石秀，更為難得之數，按潘章斯劇，為王長林所親授，吞火一技，夙稱絕活，亦為他人所不能也，又該社武生奇材黃元慶，現從教授王連平學就水滸名劇，風流雙槍將，於本星期日畫場初次公演，安排槍將董平，為水滸傳之風流人物，平生事跡甚多，斯劇即為描寫董平之平生事跡，文武全材，風流韻事，稚有英雄美人之概，前部唱作繁重，後部起

萬壽

高級清酒 萬壽 興亞釀造株式會社製

言任首演廣德 三十晚分飾春秋配失街亭

言菊朋與任志秋，自烟台歸來，休息數日，現由馬仲先組班就緒，定於三十日（星期三）夜場，首次露演於廣德，言演大軸失街亭帶斬謖，自飾諸葛亮，馬連昆飾馬謖，裘世戎飾司馬懿，陳喜星飾王平，王福山飾老軍，倒第二任志秋演春秋配，由尚富霞飾李華，孫甫亭飾乳娘，錢寶森飾侯尚官，中軸言少朋演挑滑車，名伶名劇，允稱珠聯璧合云。

[illegible]……才能，故均[illegible]……前途亦打次燈非常，並由鄭方彥霞改良新第一件，更是昇繪完備[illegible]……

正義京劇社 脫離大寶戲院

【天津特訊】津市特別二區天寶大戲院自今春由正義京劇社承辦後台劇務事宜。主其事者為耶金普等，負責擔任換班換場，露演京班大戲。原訂之契約為六個月，現已於本月二日屆滿，經雙方協議結果，不再續約，即自二十日起，原契約定告失效，所有以前前後台各自經手未結事宜，各自負責清理，嗣後所有任何事宜，以及前後台營業，統由大寶大戲院自行負責。與正義京劇社無關云。

吳彥衡剃髮 首演楊七郎

【特訊】明晚吉祥，徐氏雙東（東明東霞）演全部鐵鏡公主，決自金沙灘雙龍會起，吳彥衡飾楊七郎，乃其畢生之首次公演，此次剃髮，均仿乃師許德義。彥衡飾此，特新雉髮以便勾臉。其全部人選，除邦彥東分飾四郎與鐵鏡外，決由林秋雯飾蕭太后，孫甫亭飾佘太君，周維峻飾楊宗保，吳峻衡飾六郎。

鳴春社公演 晝在南城夜入西城

鳴春社科班，久屆成熟時期，原定本年中秋正式公演，惟因亦遭人來聘，富英去否仍在考慮中。

葉盛章巧連環 即在華樂露演

風流雙槍將亦完成

名武丑葉盛章，自出演本功傑作雁翎甲後，各界觀衆無不稱讚，並經各界友好連名再煩演其生平得意傑作，巧連環，時還盜鉤，盛章業已允於本星期六華樂夜場演出，並接連前部翠屏山，而為一大本戲，以

天明亮齋談劇

一家之戲

中黃之戲，其多不可勝計，然而欲求一齣三人以上之純粹家庭劇，渺乎不可多得。兩人者如武家坡，三人者如桑園會，像汾河灣之王禪老祖與薛蘇文，是已超過此項原則。九更天的殺女固然為一家矣，然而還是「斃汁中段」，他如桑園寄子之有石勒，牧羊圈之有二爺（李仁），總是多一「外秧」。三娘教子，簡單極矣，而老薛保雖然姓薛，嚴格論之，仍不合乎此種性質。總之，不是多一人就多兩人（此尚指其後來成為眷屬者而包括於內，例如御碑亭之柳生春王淑英後亦成為兩口，而老恩師（中蕭）總是多餘。）

它如丑角戲中亦不少為「小兩口」者（打刀之類）而其間總無純粹之一家，紫荊樹的角色，全都姓田，當然是一回事，而其間又多一霸王推揍，好在是神而不是人，則亦可以勉強劃歸此項範圍（戲台上之霸王，倒有些像「漢武梁祠石人畫像」，黑眉鳥嘴，帽下帶帘，不亦可離于「守舊」否？）

荀珠配倒是一齣純家庭戲，可惜其組織又近於「湊」，荀珠既為「餓殍」之義女，而趙旺又因其「甲魚沒仔兒」始認娘屐，而「窗戶攬」與「錢鷄」之為趙姑老爺的父母，又大勉強。反不如浪子燒靈之一家生死兩個爸爸。

以溢之，其惟探母回令乎？探母以四郎為中心點，鐵鏡公主與孟金榜其妻也，蕭太后其丈母娘也，佘太君其媽也，六郎其弟也，宗保其姪也，八姐九妹其妹也，兩位國舅，既是其妻之弟，亦其舅也。此劇之所以不上孟良焦贊者殆亦為「外秧」乎？

反之，碰碑只有父子三人，而中間雜以韓延壽蘇武等，又相互觸突。

倒是今戲全部八珍湯（即三進士）雖有張孫朱孔四年，而事實上，為也道之「一家子」。但其頭緒紛然，令人鬧不清楚，津報載鴻春社有此本戲，細看其小冊子原來還是從賣身起。

李少春金錢豹 一日上演吉祥

武生俊彥李少春，近應友人懇請，訂於一日（星期五）晚，在東城吉祥演一至四本金錢豹，前部飾豹子，後部飾孫悟空，據聞少春孫悟空八戒，滑稽異常。

譚富英 將赴青烟

譚富英自十四日在青島光陸戲院登台以後，無一日不滿座，二十五日演畢，次日應各界歡送，訂於二十七日起程赴烟台在丹桂演十日，現聞濟南北洋

最新報道

該社社長李萬春，應滬上更新舞台之聘，故暫行綴期，決俟李於滬返京後，始克出台，關於長期演劇之根據地，亦經決定，夜場在西城，晝場在南城，以前所傳事上演於慶樂說閱與事實不符。

▲廣和二十七日白天，戲校首演蕭劇重排之頭二本獨占花魁，以李玉茹飾花魁女（辛瑤琴），李金鴻飾劉四媽，王王飾王九媽，張和元飾拐騙鄰居卜喬，朱金琛飾辛善，准自余宋交兵起，至瑤琴落水為娼，劉四媽勸裝止

北京中央廣播電台

十月二十五日（星期五）

▲八，〇〇新民體操，指導者新民會北京特別市總會部員房廷福

▲九，〇〇新聞重述

▲九，二〇商情行市

▲九，三五新民講壇，自肅肇中新民與新青年（五）新民會中央總會部員李典春

▲一〇，三〇家庭常識（裝飾房屋如何調合色彩）

▲一一，三〇評，龍潭鮑駱（赴杭州路過蘇州）品正三

▲一九，〇〇西樂常識（保護政策與獎勵政策）郎雲馨

▲一九，三〇演講（全印開始不服從運動）武一文

▲二三，〇〇京劇，由慶樂戲院中繼，演唱鐵（林四娘）

微風

第四章 風將起而石燕飛 （六二一）

由錢存貴以看戲的經驗，批評他們的演戲好不好。賈克仁來個「金鷄獨立」，瘦猴來個「鯉魚打挺」，賈克仁來個「燕子翻身」，瘦猴來個「香鶴展翅」。人的動作，全拿禽獸來形容，賈克仁一臥身華紀丹在旁邊道：「這個叫黑狗鑽襠。」賈克仁道：「你才叫黑狗鑽襠」大家笑了。瘦猴子道：「你看我這架式！」華紀丹道：「老虎不吃人，樣子難看。你呀，老媽的兒子，成了乾哥兒了。趁早收了，別練了。」細聽聽細語道：「你看這姿式叫什麼？」

兒的，我老看着那麼驟得慌。」瘦猴道：你別盡批評人，咱們兩個人比試比試，」華紀丹道：「好男不跟女鬥。」瘦猴道：你別挨罵了。」方石燕到澈宿舍裡澈洗已畢，又回到宿舍，舒述明道：「今天到那兒玩去呀？」方石燕一聽，忽然想起昨天袁麗英遞給自己一個紙條，還沒有看，裝在兜裡，全都忘了，這時經舒述明一問，才想起來，立刻拿下衣服，從兜裏掏出那個字條兒，打開一看，只見寫道：「明日上午九時，請在公共體育場等我。」他一看錶，好，快十點了，這一着急，非同小可。公共體育場這麼老遠，去到那裡，就得一個鐘頭，騎着自行車也得半個鐘頭，到那裡十點多，袁麗英一定去了許久了，到那裡一見自己沒有等她，她還不會急嗎？越發越後悔，可是無論如何，也得去一趟。他急忙穿好了衣服，往外便走舒述明道：「你上那兒？」

五五

尿病
[illegible]

戒烟聖藥 新吉福德祿
專想根絕各種毒癮
效能：整腸健胃舒筋活血固腦補腎清血解毒
特點：不遺精不失眠不便泌不痛苦不犯病不生藥癮不誤工作
絕非麻醉頂癮等不道德的代替品可比
購食便知所言不謬
各省市縣大藥房均有代售
北京同仁製藥社出品
社址：東黃城根達教胡同十一號

華北戲院 喜彩蓮 劉文宏 張鳳霞 領導全體演員
今天夜戲 頭二本 反串大鼓 小放牛 戲迷小姐 滑稽笑料
今日白天 全部忠孝節義 喜彩雲

新明戲院 今天（星期五）廿五 評戲皇后電影明星 白玉霜 白玉筱 領導華北評劇團全體
准演白天 寶鳳緣
夜戲全部文武傑作 潘金蓮 武松打虎
明日白天 蔣珠麗
明天夜戲 桃花菴
先期售票風雨不停

中和戲院 特請榮春社科班
今日（星期五）夜戲 本社成功代表傑作 崔猛 義救主 姑蘇 八點登場
明日白天 明日夜戲 荒山牧虎關 怪俠 雙珠 全部合印記
廿七（星期日）白天 香艷妙趣唱做佳劇 娟娟

廣和戲院 廿七星期日 筱翠花 尚小雲 李多奎 雌雄鏢 交破 下山

廣德戲院 今日夜戲 楊寶森 閻世善 雙魂 盜 鈴 慶 頂珠
明日夜戲 陳麗芳 李多奎 金山寺 全部御果園
廿七夜戲 李多奎 周瑞安 戲曲學校 李玉茹 新排 獨占花魁
廿七白天 王乃東 崔秀雲 採母回令
廿八夜戲 富連成 葉盛章 頭本歐陽德

慶樂戲院 今日夜戲 趙嘯瀾 周瑞安 全部 林四娘 長坂
明日夜戲 李硯秀 全部 王娟娘 大破紅龍澗
星期白天 劉嘯珠 後部 玉堂春
星期夜戲 華慧麟 得意緣 教鏢下山

吉祥戲院 今日 廣質館主 全部 坐樓殺惜 活捉三郎
明日白天 喜彩蓮 東城各界再煩 孔雀東南飛
明日夜戲 徐東明 徐東霞合演 全部鐵鏡公主
廿七白天 宋德珠 梁慧超 辛安驛 洞房乾坤圈
廿七夜戲 潘艷梅 全部紅鬃烈馬
廿八夜戲 特請 荀慧生 賢留香社 紅樓二尤
廿九夜戲 小翠花 紅梅閣 西湖陰配 准帶還魂

廣和戲院 今日白天 戲曲學校 儲金鵬 李玉茹 全部 貂蟬 滑車
明日白天 王和霖 李玉茹 伐外奇緣

華樂戲院 今日白天 富連成 新排 討飯 果報 殷皇 蘇 五義 文章會 博望坡 洲城
廿六夜場 葉盛章 准演新排好戲 明日 露

長安大戲院 今日夜戲 毛世來 沙世鑫 [illegible]
廿七 [illegible]
廿八夜戲 程硯秋 [illegible]
廿九夜戲 戲曲學校 全體學生 [illegible]
三十夜戲 李少春 [illegible] 水簾洞

三慶 廿九夜戲 李少春 閻世善 打漁殺家
長安 卅日夜戲 李少春 [illegible]

三慶戲院 今天夜戲 黃[illegible]
廿七 白天 董靜華 佟德輔 慈少泉 王鳳仙 回令 鬧江州
廿七 華曼秋 鍾鳴 張洪祥 李世章 雙 良
夜戲 雷喜福 岐 方榮奎 慈少泉 劇 昇平 山 關 白

山東版

各界人士，如訂閱本報或代登廣告者，請向下列本報支社接洽：
濟南支社 濟南二大馬路緯一路六七號
青島支社 青島市東阿路一〇
烟台支社 烟台市建德街八號

魯省東北部地區 虎疫蔓延甚厲
益都等地旅客實施檢便

濟南 山東北部武定各縣，如樂陵，臨邑，德州等處，今夏發生虎疫，猖獗非常，幸中日當局，派員前往救治，並在濟南等處普遍預防，收效甚偉，幸告息滅，詎意暮秋以來，疫勢復熾：先由鄒平，長山，臨淄，壽光，益都等縣發生，蔓延於省境東北地區，已先後在報端登載，本日（二十二）省公署警務廳又據春州道來電報告，益都縣第四區鋅房鎮，湖田附近之新安店，官莊，發生虎疫，病者二十餘人，死亡竟達十四人云；該廳已飭縣加緊防疫，省署據警廳報告極爲重視，亦即電飭益都切實防範云。

【又訊】鐵路當局，以現在有疫地帶，瀕近路線，特對益都，新店，周村等站旅客，非常注意，非檢便認爲無疫後不得登車，又由張店赴臨淄之長途汽車，亦因係疫區，而停止開駛云。

驗發公司執照規則 魯省奉令延長一年

【濟南通訊】華北政務委員會實業總署，以前臨時政府頒佈之「驗發公司執照規則」，迄本年七月初業經期滿，但各地因受時局關係，多未依限呈驗，特呈准華北政務委員會展限一年，以示體恤，並咨行各省市公署通令各縣，轉飭各公司一體知照，呈驗期限准予延至明年七月六日截止，山東省公署准此後，業於日前通令各縣遵辦云。

濟南道縣政會議 業已圓滿閉幕
第二日議決案共四十一件

【濟南通訊】濟南道公署，第一次縣政會議，於二十二日上午九時起，假該署禮堂繼續舉行，唐省長河野特務機關長，矢木中佐，西田顧問官，各廳長，俞秘書長，省署各專員輔佐官等及道署各科長各縣知事等均出席，由道尹王露洪氏任議長，如儀開會後，即由道署各科長，張秘書長等分別報告指示事項，旋即開始議案討論由各縣知事分別提出議案四十一件，均經唐省長，機關長，各廳長等分別審核指示：飭由各提案人遵照辦理，提案討論完畢，即由王道尹致閉會詞，縣知事代表帥景略氏致答詞後始行攝影散會，閉會詞如下：在出席各員熱心商討之下，所有議案，均有圓滿解決，並蒙各長官蒞臨指導，俾有遵循，實在是非常感激與欣慰，惟因籌備簡陋，招待不週，實深抱歉，尚望來賓諸公原諒。關於本道施政方針，業經分項指示，各縣知事自應盡量接受，次第施行，惟鄙人尚有一點意見，補充於此，竊以現在爲政必以收攬人心爲主，而欲收攬人心，要在與民同其好惡而已，固不必侈談高遠，妄言興作也，曾觀省長頒發公務員須知，從政欄內，有爲政之道，以不擾爲安，以不害爲利，以不取爲與三言，讀之不勝欽佩，以爲深得行政要訣，尤爲當今救世良劑，蓋黨府時代，皆以愛同胞，及爲民衆謀利益謀幸福爲口頭禪，而實則興徭役，以擾民，縱軍警以害民，加苛捐雜稅以取民，及其敗退，又復標榜焦土抗戰，貽禍民衆，以致民怨沸騰，身亡國危，此皆徒尚空議，不知收攬民心之所致也，現值地方凋敝，民心苟能本上三言，不擾不害不取休養生息，與民更始，撫之以仁，勵之以義，所欲與聚，所惡勿施，自必心悅誠服，相率來歸，所謂王道樂土，及東亞新秩序者，當有不期而自至者矣，謹述所見，願與各縣知事共勉之，略致蕪詞，宣告閉會。

區鄉鎮長聯會 縣署盛大舉行

惠民 惠民于知事，爲積極推行各項縣政，並催征二期田賦，爰於本月十五日，早八時半在縣署會議室，先開區長會議首由道尹講述歐美之國際情況次由朝倉道顧問致訓詞，新民會惠民總會次長玉城致詞，並竭力宣揚中日之實行親善，十二時暫告散會，至下午二時，假民衆俱樂部，舉行全體區鄉鎮長聯席會議，出席者武定道道尹，朝倉顧問，于知事，新民會惠民總會次長，縣署秘書各科長，警察所長，新民教育館長，保甲經費委員會，商會會長，十區區長，及全體鄉鎮長，屆時如儀開會，于知事致開會詞，各長官相繼訓示，旋即討論各室科及警察所重要議案，惟於二期田賦之徵收，尤關重要，並嚴飭各區鄉鎮長等努力催徵，以期早日完清，最後縣知事諄諄告誡各區鄉鎮長，務各振刷精神，努力奉公言詞懇切，聽者動容，至六時始行散會云。

縣署成立二週 舉行紀念大會

平陰 十月十六日爲本縣事變後縣公署成立二週年紀念之期，縣知事王峯青以爲縣公署乃接近民衆推行政治唯一之重要機關，亟應舉行紀念慶祝式，以示不忘，而勉將來，是以於事前即行開會討論，飭屬籌備擬具實施方案，並備有皇軍感謝狀獎狀多份，是日即在縣署大堂前空場爲會址，松坊高起，國旗飄揚，各街市滿貼標語，此日天氣晴和，上午十時中日各機關各學校及全縣各區鄉鎮長村長等，均到會參加，約有千人以上，開會時，首由王知事報告本會紀念慶祝之意義，恭讀宣言，繼由縣署秘書各科科長警察所長，警備隊長報告一年來之工作狀況，頗爲詳盡，又由皇軍警備司令官，憲兵隊長，新民會次長，各機關學校代表致詞，其後即致送感謝狀，分發獎狀散傳單，繼全場三呼萬歲，至十二時全體聚餐，觥籌交錯，下午二時小學校在公輸子祠舉行遊藝會，表演王知事新編之小歌劇，小寶寶，歌詞，頗堪尋味，此外並備有京戲，及警察所扮高蹺會，任人觀覽，士女如雲，綜計此次紀念大會，官民人等情形熱烈，氣象良好，足以表現中日親善，人民安居，以及將來縣政推行，日有進步之佳兆云。

魯新民話劇團 正積極籌備中

濟南 新民會山東省總會，以爲擔當興亞之重大責任，東亞新秩序之建設，友邦皇軍，恩威並施，蒸蒸進展，於茲三載，聖戰之績，到處光輝燦爛，今當亞細亞民族，已得解放，而南京政府之遷都，尤能引起全國民衆熱列之贊揚，此實新中國誕生之前奏，興亞運動當更躍進一步，當此百政待興之際，民衆思想之把握，尤爲緊要，應加以正確之教化，以趨於正軌，新民會爲教育民生團體，爲輔助反共興亞運動之邁進，應有新民話劇團之組織，以對俚樂術，促進高尚娛樂，而對大衆之思想，加以澈底糾正之宣傳，利用戲劇，而認清東亞之現狀，藉演劇，而實施反共工作，故擬組織新民話劇團，提對國民加以自覺之提示，於東亞新秩序建設邁進上，確更促進更多，現特擬定新民話劇團規則，連絡本市對話劇有興趣，有聲望者多人，商討進行各事宜，約在日內即可正式成立，刻正在積極籌備中云。

東山一帶平靖

滕縣 滕縣位居魯南邊界，依山濱湖，素有匪患，事變以後，便匪遂利用此天然險阻深藏，固拒虐民以逞敲骨吸髓，儼同化外，縣之東部多山，久爲便匪盤踞，本年四五月間，迭經事變縣警備隊協同皇軍痛剿，匪勢稍戢，至六月間恢復第三區山亭，文湖兩鄉，當即率同本署職員，及所屬官警前往巡視，各該鄉道路橋梁，均被便匪破壞，居民房舍轟炸殆盡。一般災民率多鑿穴以居，茲矣光復，慘苦情形目不忍睹，經商同辻講治顧問，請准撥交賑濟貸款五萬元，規定貸款每戶二十元，年息三釐三年爲償還期，當派本署職員帶款，分赴山亭文湖兩鄉查放貸款修房屋之用，民得安居，額手相慶，該區治安逐漸恢復，即設置區長以資統轄，本月四日組織視察團，偕同辻顧問，及本署秘書科長，並警所隊精幹官警，赴山亭鄉視察，召集民衆演述共黨罪惡，並指示辦理保甲程序，該鄉近有皇軍屯駐保甲業已編成，現正訓練中自衛團，修復通貫縣之警備幹路其殘破橋梁同時動工興修，預定本月底竣工，現在流亡人民，紛紛回里，氣象一新，安居樂業，視察歸來，撫今追昔差堪自慰，該區各鄉多已恢復，惟遇山鄉爲山岳地帶，交通不便，尚爲便匪盤踞，俟道路修理完竣，交通無阻，聯絡皇軍相機進剿云。

秋運會開籌備會
發表運動事項

青島 青島特別市教育局主辦之秋季運動會，業已籌辦完竣，於十九日特假市公署會議廳舉行大會職員會議，討論應辦一切事宜，由體育股發表已規定運動項目，及分發各校運動號碼，此次會議中，特由體育股提出報告事項，通知各職員及應討論之事宜，於午後七時許，職員會議乃告圓滿結束，茲將報告事項列左：（一）此次因大會舉行之日期僅爲一日，而運動項目則超過預算之時間，故於二十二分場舉行，除在泉運動場爲正式場所外，並將運動場旁之球場，改爲臨時田賽場，希各運動員注意。（二）大會應用之田徑各部物品，請至競賽系領取，用畢交還該系保管。（三）全體運動員繞場一週時各單位應鼓掌歡迎，以表現熱烈情緒。（四）此次運動大會，一方爲提倡體育及鍛鍊青年體魄，一方亦應注重智德兩育，故開會及閉會之儀式，全體運動員，及各校學生均應注意隆重與莊嚴，方不失智德體三育並進之意義也（五）大會職員由本會預備午餐時間僅半小時，希各職員注意，午餐時至庶務系領取，（六）全體運動員之號碼，於大會閉會後，限三日內交還體育股。（七）嶗山汽水公司特贈大會可口可樂汽水數百瓶，除大會職員應得外，其餘運動員之優勝者亦可得之。

地院焚燬贓物

青島 青島地方法院，爲清結判決沒收之贓物證品起見，定於本月十三日上午十時，在該院後院空場內當衆焚燬，除函請各機關派員蒞場參觀外，並布告市民週知云。

琴島韻事 妓女選婿

本市四方路，平康東里翰寶班，妓女韓小琴，年十七歲，周村人，被人拐誘來青賣於該班爲妓，該班主前被案發判爲拐犯，科以徒刑，旋該女孤苦伶仃，無家可歸，復以心地良善，不願再作妓女生涯，懇請妓樓公會，代爲擇婿，現取得同意，如年在二十歲以上三十五歲以下確有正當職業素無不良嗜好每月收入在五十元以上，雖無妻室或有妻室已經死亡者覓具兩家舖保，備有四寸像片兩張，到妓樓公會報名以憑選擇云。

沙子口等村災歉 呈請當局救濟

青島 李村區警察分局，頃據沙子口張村烏衣巷各區區長先後呈稱，查各該區背山面海，地瘠民貧，豐收年景僅足糊口，去歲春則亢旱，夏則陰雨連綿，去歲田地雖受海潮，但有河水摻雜，禾田未至全摧，雨量雖大，而高粱穀子皆已收割，本年五穀一無所存，全區民衆在去歲歉收，民衆元氣，尚未恢復之時，本年復遭此災害，實屬困難萬分，調查統計三區內，共有極貧戶六百〇六家食糧早已斷絕，草根野菜刮割已盡，須即時設法救濟，以濟民困，否則只有待斃，該分局經調查屬實，刻呈據警察局，轉請市當局從速救濟云。

第一區保甲長 舉行授旗典禮

高密 本縣自奉令組織保甲各區均積極進行，數月前相繼推選出保甲長，並分別加委，業已成立，前日警察所，特招集第一區，保長舉行授旗式，由縣長親行授予，由各保長領回，另行各區舉行授旗式，是日到中日各長官，及各區長，聯保主任，各保長，首由所長致開會詞，繼由縣長授旗，頒授後，縣知事等相繼懇切訓詞，後由各保長代表致答詞後遂攝影散會。

新警所長就職

博山 博山縣前警察所長伊可春遂任本縣警務，成績甚佳，現奉省令伊氏擔任本縣警備事務，遺職由菏澤警察所長欒中興氏調充云。

泰安道公署定期 舉行縣知事會議

【泰安通訊】泰安道尹杜中，爲整頓道政，加強機構起見，擬於十一月舉行所屬縣知事會議，關於各縣提案事件，昨已通令，限定於十月二十五日前呈送到署，以便彙交大會討論，聞道署現正籌備大會一切事宜，屆時各縣知事齊集，定有一番盛況云。

中日合同秋運會 已於二十日舉行

章邱 當此秋高氣爽之際，正爲運動之絕好時機，本縣特於十月二十日舉行中日合同秋季運動大會，會場在縣公署前大操場，場內懸萬國旗，高紮松坊，場內事宜佈置完備，於早九時，日華各團體及民衆繼續到會，萬頭鑽動，旗幟飄揚，十時宣佈開會，由日華各長官致詞後，即按規定節目，開始競賽，皇軍參加者十一項，均極精彩，各小學校百米競爭，歌舞表演，引動全場鼓掌不絕，新民會次長，縣署顧問，憲兵隊長，臨時參加八百米接力獨爲大會生色，全場呈現日華親善，官民一體，共向和平興亞之途邁進云。

青市中小學教育猛進（續）
總計學生四萬千餘人
經費五十五萬五百餘元

上莊小學，校長薛文泉，教員一人，學生二八人，下莊第一小學，校長李□源，教員一人，學生三〇人，下莊第二小學，校長李竹亭，教員一人，學生二五人，魏家島耳河小學，校長張經華，教員一人，學生一八人，龍泉趙家小學，校長王紀秋，教員一人，學生三三人，龍泉張家小學，校長田國禎，教員一人，學生二一人，龍泉舜家小學，校長邵鑫臣，教員一人，學生二〇人，龍泉邵家莊小學，校長邵得恩，教員一人，學生三四人，龍泉邵家莊小學，校長邵順理，教員一人，學生二八人，龍泉王家莊小學，校長王鶴皋，教員一人，學生一八人，龍泉歲家小學，校長歲瑤選，教員一人，學生二五人，鄭家小學，校長韓樹德，教員一人，學生二十一人，洋河崖小學，校長居紹綸，教員一人，學生三〇人，南馬連溝小學，校長楊紹武，教員一人，學生一八人，番家窪小學，校長安得民，教員一人，學生二二人，孟家莊小學，校長張石溪，教員一人，學生二〇人，王家村第一小學，校長王逢次，教員一人，學生二二人，王家村第二小學，校長王文舉，教員一人，學生三三人，王家村第三小學，校長李德明，教員一人，學生一八人，顧家崖頭小學，校長張培新，教員一人，學生二五人，海崖莊小學，校長畢明甫，教員一人，學生二〇人，李家營子第一小學，校長李仲藩，教員一人，學生二一人，高嶋莊第一小學，校長徐省三，教員一人，學生三六人，高嶋莊第二小學，校長徐硯溪，教員一人，學生三〇人，大台莊小學，校長張輯民，教員一人，學生二四人，前汕莊小學，校長王明甫，教員一人，學生二一人，後汕莊小學，校長王鳳山，教員一人，學生二五人，瓦屋莊小學，校長傅樂天，教員一人，學生二〇人，小于家小學，校長劉學均，教員一人，學生二一人，薛家莊小學，校長李德臣，教員一人，學生二八人，石溝小學，校長劉立校，教員一人，學生一八人，塚子頭小學，校長韓及第，教員四人，學生六九人，羅家營子小學，校長王昭鳳，教員三人，學生六二人，李家營子第二小學，校長李傳綱，教員一人，學生二一人，南辛安小學，校長趙滄源，教員一人，學生三〇人，宋家泊子小學，校長宋連璠，教員一人，學生三二人，港頭陳小學，校長陳資初，教員一人，學生三四人，陳家莊小學，校長曹銘忱，教員一人，學生三一人，楊家莊小學，校長張甫，教員一人，學生二一人盧家疃小學，校長盧船書，教員一人，學生三六人。

私立中小學校

愛德女子中學，校長張婉貞，教員五人，學生二〇人，愛德女子小學，校長張婉貞，教員一一人，學生三〇四人，瑞華小學，校長任汝霖，教員一一人，學生三九一人。信義小學校長袁哲恩，教員一〇人，學生二三一人，卍慈善小學，校長趙華南，教員二人，學生三三人，安瀾小學，校長王幹臣教員二人，學生四七人，普濟小學，校長談祖聞，教員二人學生五四人，于家村天主教堂小學，校長國漢卿，教員二人，學生二〇人，槐蔭小學，校長郭書芳，教員一人，學生三三人。

社會教育

市立盲童工藝學校，校長楊翔鵬，教員六人，學生三六人，市立第一女子補習學校校長曹□關，教員五人，學生九二人，市立第二女子補習學校，校[illegible]學，校長[illegible]，學生五[illegible]，學生七三[illegible]紅卍字會第一義民小學，校長王佩棠，教員四人，學生六[illegible]人。總計各級學校三六四校，教職員一，五四九人，學生四二二六八人，經費五五五，一六八元。（完）

法國永文大藥廠出品
主治 男女用

淋病專科
平津診療所
北京前門外西河沿中間路南 電話南局一三二零號

女界公認 韓奇逢黑鷄白鳳丸 是婦科病的救星！
韓奇逢老牌黑鷄白鳳丸
用科學新方式製成，丸粒小，服用便，效力大，風行南北，有三十餘年歷史，主治婦女一切經血百病，卵巢疾患，子宮寒冷，內分泌不足，勞傷，氣鬱，帶下小腹，服之一盒有效，立竿見影，求子最宜，調經催孕，百發百中。
定價：大瓶五元每打十二盒五十元 小瓶兩元六角每打十二盒廿六元 外埠函購不足三瓶另加郵費洋五角
總發行：天津法租界三十號路五十五號 韓奇逢藥房 北京西單北背陰胡同二十二號 韓奇逢藥房
各地公司地址
濟南　太原　和市　唐山　保定　四十四號　徐州　張家口　大同　烟台　開封　山東

半身不遂 麻木寒腿
普善堂醫藥社
同芝堂

國紐約美大藥廠出品
紫垣醫院
羊角瘋
特效新藥

偏墜疝氣痔 負責保好
厚德堂

專治 胃痛脹滿 反胃嘔吐
惠群醫館

北京市金業唯一
公道家
鄭房頭條
天聚興
和記
金珠店
金銀首飾 銀盾銀瓶 成匣匙著
工精 價廉

醫學結晶「國醫講義」十大學科標準
失業救星
完全出版 只此十鉅冊！
散佈世界，遍及全球的本院數十萬學員之同一口號「讀本講義一頁，勝讀醫書萬卷！習本講義十科，勝習醫學十年！」
鉛印精美，分科裝訂，數千類別，萬萬餘言，盧扁奇術，科學分析，失業救星，謀生捷徑，義務函授，保證成功，函索詳章，附郵四分。
中國國醫函授學院啓
院址：天津市英租界廣東路福安里廿號大樓

天津醫院
特設戒煙科
內科 眼科 耳鼻科 咽喉科
外科 產科 性病科 皮膚科
院長 大貫義隆
副院長 武者宏作
入院隨時

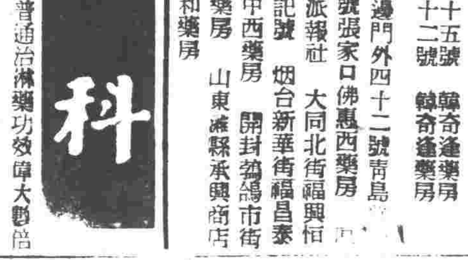

墨索里尼鋼筆尖
事務家 學生各位 最爲各宜 式樣齊全 書寫流利 不生銹 價廉
附有硬質鋼白金筆頭
体裁優美 構造完全
大阪 澤井商店
王冠牌自來水筆

藝術型的西服店
天孫呢絨服裝公司
呢絨材料 質地勝人 一籌西裝 大衆式樣 比衣出色 裁做手工 極盡精巧 價錢永遠 維持低平
天津法界廿七號路 電話三一〇二三

三鷄牌
五眼文明鞋
註冊商標
優美舒適 堅實耐用
天津日界淀速街十一号 伊藤洋行批發 電話二一四九四七号
北京支店 北京前門外施家胡同 電話南局三一九三五

太和丸
您如有痛苦萬分的腹病

中醫之策 西醫束手之 無憂
永安堂出品·肺靈藥片

聚元票行
總號 天津法租界綠牌電車道
分號 天津英租界廣東路口
第六十六期 上海法商善後
頭獎八萬
美國賑濟
賽馬香賓
賽船香賓
唐山市賽馬會秋季賽 大香賓 頭獎二萬元
天津賽馬會 秋賽小通票

天津 美華利 鐘表眼鏡行
總行法租界天增里 支行東馬路官銀號
繼續舉行秋季大減價
剷除一切虛偽空宣傳實行高貨賤賣決不次貨混售
瑞士拿物來時雙卡字方機器長方手表
瑞士方機器雙卡字長方手表
瑞士羅姆牌方眼機器長方手表
特價廿八元
甲種 特價五十元
乙種 特價四十六元
德國製造寶星老牌雙卡字明表特價廿四元五角
一九四零最新式坤手表特價三十六元
其餘犧牲品多種不及網載歡迎各界參觀評較名牌鐘表應有盡有照碼九折眼鏡八折

上海 江夏呢絨洋服行
新張開幕 歡迎參觀
十月廿三日
本號開張伊始爲推廣營業起見以最低價格酬應主顧頃由申港運來大批呢絨花色新穎質良無比特聘甬師裁剪研究成樣工精樣新祈各界注意
北京王府井北口八面槽卅七號
暫借電五局一〇二九號

耳聾 耳鳴
耳油
眼科
會賢堂

羊癇瘋

兩大奇書
閨房聖經 貞與淫
已婚未婚男女人人必讀巨著 空前未有奇書
贈送樣本 不取分文

感謝
癒我痔漏
鳴謝

包治 雀斑
美容科

濕毒保好

戒煙藥
托爾康
天津法界三十號路北頭如意里南開藥房
北京東四北船板胡同南開醫院

新市場

關於奢侈品

曾文正公嘗謂:「由儉入奢易,由奢返儉難」,此誠不刊之名論也,自世之衰,士大夫競以奢侈之習爲天下倡,於是社會乃靡然從風,富貴之家,務尚甘食媮衣,以爲誇耀驕人之資,往往傾中人之產以博一珍美之饈,耗數畝田地之價值以求一襲標新立異之衣,流毒所被,不止使奢日滋之風,驕侈之徒,一擲無餘,而物力與財力之消耗,尤足以斲喪國家元氣於無形也,而所謂奢侈品,則更乘時而出,商賈爲迎合社會人士之心理,更各處羅致奇異之奢侈品以牟重利,於是奢侈之風,乃每況而愈下,此種現象在平日猶爲世道與人心之隱憂大患,況當茲非常時期吾人正努力邁進於建設東亞新秩序途程之日乎,故居今日而欲東亞新秩序建設之早日觀成,必自人人能自肅始,而欲人人之能自肅,則力除奢侈之惡習,實爲今日當務之急,顧欲求除去奢侈之惡習則必爲正本清源之計,所謂正本清源之計,固在矯正奢侈之惡習,以爲移風易俗之舉,然而嚴禁銷售奢侈品,亦實爲根本辦法之一也。

我友邦日本政府,對奢侈品之禁止銷售,已發出通令,自本年十月七日起,禁止國內銷售各種奢侈品,各商除將歸於衣服類之奢侈品予以改造俾變爲樸素之日用衣料外,其他所有製造珍珠寶石之各工廠,皆改爲製造各種儀器零件之用,而日本婦人會,則更發起一種節約運動,勸告一般婦女所用衣飾,務須力求標準化,勿尚奢侈,吾人羨友邦此種毅然禁止奢侈物之銷售,其提倡儉樸,矯正惡習,使人民均知自肅,固已足令吾人油然而生欽佩之念,而其有裨於東亞新秩序之建設者,寧有涯際耶。

夫物力與財力本有限也,而人類之嗜好與慾望至無窮也,以無窮之嗜慾逐有限之物力與財力,久而久之,其必趨於匱乏之窮,而使物我同歸於盡,乃爲必然之勢,故今日者唯崇儉而後可以節物力與財力,唯能節物力與財力而後可以裕生計,唯生計能裕而後可以言建設一切事業,而後可以言建設東亞新秩序也,此猶就其大者而言之,至於就個人之一身言之,苟肆意於奢侈,恣情於奢侈,習與性成,而莫之自拔,一旦金盡,又何能勒馬於懸崖,立即由奢而返儉哉?即曰能之已形成「一失足成千古恨,再回頭已百年身」之局面矣,故爲個人計,爲國家計,爲建設東亞新秩序計,吾人今日必力戒奢侈之風,力倡勤儉之德也,友邦日本奢侈品已禁止銷售矣,行見淳樸勤儉之風,更將深入於民間矣,吾人於景仰之餘,更當力起直追而積極效法之也。

日商工會議所圖謀獎勵
輕工業移駐華北
準備向經濟懇談會提出

【本報特訊】本月上旬,在京開催之華北日本商工會議所聯合會,對於圓集團內經濟新體制之整備,與華北經濟之再編成等問題,均有詳切之討論會後,並設有小委員會負責討論專門問題,現已得有成案,擬於下月,在東京召開之第二次東亞經濟懇談會由北京石井,天津小島,青島松崎,濟南田四理事,向大會提出,提案內容,大致如左:

(一)對圓集團區域之貿易調整,(二)由於現地資金之緊縮,生產擴充之萎縮,預防方策,(三)華北華中之物物交換制實行後,生活必需品輸入激減之根本打開方策實施方針,以採取以下方案,(一)日本輕工業大陸移駐之獎勵,(二)軍需工業之移駐,(三)生活必需品之生產擴充等,尤以生活必需品之生產擴充,必須採取中日合辦之形式云。

華北採金事業
日資進出現況

【本報特訊】華北產金界,曾於事變後,在冀東道之遷化,□□及密雲間一帶之產金地帶,以日人資本,從事積極的開發,茲各事業會社,依照從前鑛石採掘主義,再樹立設置現地鑛石處理,精鍊所之計畫,並繼續開始大陸鑛業會社,姚家南山精鍊所之操業,最近產金額,以臨榆之康德鑛業會社爲第一,華北產金會社,大陸鑛業會社次之,茲舉日資進出之現況於左:

一,以昌黎爲中心者(一)公義公司預定精鍊爐二十瓩,鑛石處理,每年六萬瓩,(二)大陸鑛業會社,百五十瓩,每年處理五萬瓩,(三)華北產金會社,遵化五十瓩爐,處理萬五千瓩(四)東光商事會社之南天門鑛業,三十瓩爐,每年處理一萬瓩,(五)康德鑛業會社,四百瓩爐,處理六萬瓩。

二,山東省管內者:(一)招遠玲瓏公司,每月處理四千五百瓩,(二)本庄,牟平,鬼怒川興業公司,刻與三菱鑛業會社提攜,從事開發。

三,山西省管內者:代縣金鑛會社,豫定日內恢復。

城內空罐
限制搬出
並規定標準價格

【本報特訊】京市當局頃將市民應用之空罐標準價格規定,及空罐城外之搬出,加以限制,緣市內造酒業者,麥酒釀造業者,及清涼飲料水製造業者,以及一般市民需用之空罐數目日漸增加,同時內京津一帶所需用之空罐,頗感不足,京市當局有鑒於此,故將一切對策有審慎之檢討,特自本月起,凡空罐之城外搬出者,非經當地機關許可後,始能搬運,並定價格標準,計一升空罐每個買價洋三角,賣價洋三角五分云。

全國海關
九月中稅收

【中華社上海二十三日電】據海關總稅務司之報告稱,九月中全國海關關稅收入,計輸出入,轉口三稅爲三〇•五三五千元,加以噸稅總計三三•四五八千元,較八月減收百分之一七•七三,直接稅收,以港別言之,則上海之一六•二四九千元,依然占全國百分之三九,其次則爲天津之六•二三八千元,青島之二•九七三千元,又占領地區之直接稅收,計二六•九二四千分,占百分之八八•一七,非占領地區則僅三•六一一千元,不過占百分之一一•八三而已,其稅別內容如左:(單位千元)

	九月	八月
輸入稅	二四•六六九	三〇•五六八
輸出稅	二•二九三	二•二九一
轉口稅	三•五七四	四•四〇四
三稅計	三〇•五三五	三七•〇六四
噸稅	一九八	二六五
水災附加稅	一•三六三	一•六六二
賑災附加稅	一•三六三	一•六六二
總收入	三三•四五八	四〇•六八五

倫敦大條銀價

【倫敦二十三日電】倫敦大條銀價微提,茲列如下:
近期二三便士十六分之七
遠期二三便士八分之三

日鮮海味來源踴躍
銷路萎靡不振
魚翅海參狂落數元

【本報特訊】日鮮所產海味,上月打撈時期以過,近來運至京津者,極爲踴躍,市況供過於求,蒙疆各地客商,因輸入統制,收買亦極薄弱,值此冬日將臨時期,又受羊牛肉爆落潮之影響,海味之銷路頗爲萎靡不振,各商多存出清陳貨,吸收新貨之念甚濃,市間售價較兩週前每斤狂跌有四元至八元不等,至於各項鉗子米雪米皮蝦子等中國產價稍漲三四角不等,茲列行市如下:

上刀翅	八元
高黃魚脊翅	十六元
黃魚尖翅	十四元
台刀魚翅	九元
馬牙魚翅	無貨
大阪魚翅	九元六角
洋白魚翅	十二元
大青翅	八元
上披翅	八元
大海蝦米	二元五角
扁開陽蝦	四元六角
小紅蝦	三元二角
蝦米仁	八角
大鉗子米	四元八角
小鉗子米	四元四角
高蝦子	二元六角
次蝦子	一元八角
雪米皮	一元六角
魚骨	四角
紫菜	五元六角
鮑魚	八元
魷魚	九角六
海帶	二角六
魚皮	三元
大淡菜	三元八角
小淡菜	三元八角
魚唇	三元六角
魚唇條	三元六角
整干貝	四元
碎干貝	三元六角
黃魚肚	二元六角
西洋肚	十二元八角
金山肚	六元
提片肚	六元四角
烏魚蛋	六元八角
高燕窩	一百二十元
次燕窩	九十六元
高銀耳	一百六十元
次銀耳	九十六元
鹹快魚	六角八
廣東烏參	十二元
江蝦米	二元六角
泥螺參	九元八角
海茄參	十一元
大刺海參	十二元
中刺海參	十二元
大卜番參	九元四角
小卜番參	十二元
朝鮮參	九元二角
水海參	八元 十二元

津海關上週出口
綠豆核桃仁
統計四五二公擔

【本報特訊】天津商品檢驗局,上週檢查合格由津海關出口之綠豆核桃仁,統計美國輸出綠豆四〇公擔,價格一三一〇元七三,又核桃仁七五公擔,價格一九〇〇〇元,其他國輸出核桃仁二八七公擔五〇,價格八〇二八〇元,日本輸出綠豆四八公擔九六,價格二四〇〇〇元,共計數量四百五十二公擔二八,總值十二萬四千五百九十元七角三分云云。

蒙疆猪羊腸衣
市況轉呈清淡
經營斯業者勢將停收

【張家口快訊】蒙疆腸衣輸出產,較他處優良,故西北各地猪羊小腸,每年運往天津出口異常踴躍,更以蒙古出產佔有重要部份,每年運往天津,恒爲歐美商人所重視,自前年度,腸衣歸政府施行統制,指定包商收買,津出口商行頗受打擊,近來蒙疆腸衣正值出產暢旺之際,忽受歐戰以還英美商行恐慌之影響,致市價前途降落,近據天津方面行市,白羊腸由八元而跌至四元五角,猪小腸更無人問津,所以西北一帶經營腸衣業者,莫不心氣萎靡,現有停頓不收之意向,常此以往,西北腸衣市場之清淡,前途殊堪憂慮云。

華北煙草公司
下月一日開工
新建廠址現已落成

【中華社消息】京市東郊新工業地區華北烟草公司新建廠址,已於日前落成,該公司原擬於本月二十日開工,現以機械座備尚未完竣,決定延期於十一月一日起始工作云。

關於第一次華北經濟懇談會
東亞經濟懇談會委員牟捘中演講

【中華社消息】北京中央廣播電台,於前(二十三日)午后七時三十分,請東亞經濟懇談會委員牟捘中演講,題爲「關於第一次華北經濟懇談會」,演講詞如次:

諸位:今天敝人應電台之約,放送「關於華北經濟懇談會」,在正題之前,先聲明幾句話,東亞經濟懇談會華北本部的代表,是本部長,而理事更不只我一人,像岳乾齋先生,章晴藻先生,魏子丹先生,都是出席這次大會的理事,敝人忝居末席來講述,實在是惶恐的很,不過既被指約,盛意也實難却。

這次華北經濟懇談會,是由東亞經濟懇談會**華北本部**主辦的,日期是十月十六十七兩天,參加會議的官署方面,有軍部,興亞院實業總署,財務總署,建設總署,和聯協議會的各關係官,民間方面,有北京,天津,青島,濟南,太原,保定,開封,烟台,唐山,石門各省市商會的會長或常務董事,日本商工會議所的會頭或理事,總本部方面有秋井敏主事,華北本部部長,以次各理事部參加,由鄰泉蓀本部長任座長,第一天上午於座長致開會詞後,由各地代表報告當地經濟情形,下午是第二次東亞經濟懇談大會議案之討論,第二天上午,是繼續前一天的議案討論,並有東亞經濟懇談會工作之說明與討論,下午是官署關係官懇談,這是會議的大概情形。

第一次華北經濟懇談會的動機,是因爲第二次東亞經濟懇談大會,將於十一月十五日起,在東京舉行,會期六天,會議項目,分農業,交通,礦業,金融,重工業,輕工業貿易七門,華北本部,爲求充分發揮大會的機能,所以主辦**這個會議**,依照上述各部門,彙集官民各方意見,以期萬全。其次,是因爲新經濟政策,逐漸實施,各地的經濟實情,以及官民兩方面的意見,都有徹底明瞭,並彼此交換的必要。這一次的華北經濟懇談會,是負着以上兩項使命而舉行的。至於議案的討論,是由華北本部,依據各地提案,並參酌經濟情形,擬定議題,再就議題逐項徵求意見,議題大綱,第一是華北物價問題,內分三項(一)華北物價與日本物價之比較,(二)華北物價騰高之主要原因,(三)樹立綜合物價政策。第二是日本對圓系輸出限制,所引起華北生活物資之需給問題,內分三項:(一)日本之對圓系區域貿易限制政策,影響華北物資缺乏之情形,(二)華北**物價騰高**與一般生活情形,(三)華北經濟界於日本圓系區域貿易限制政策應取之對策。第三是華北產業開發問題,內分五項(一)樹立生產配給綜合計畫,(二)適地適業之生產主義,(三)農業經濟之組織化及技術化,(四)治安問題之緊要性,(五)謀圖食糧之自足,應樹立恒久對策,第四是華北產業及資源之開發問題,內分四項:(一)產業並資源開發之重點主義,(二)資本資材技術之中日合作,(三)關於水陸交通運輸問題之中日合作,(四)檢討並採用華北固有資本之具體方策,第五是關於華北貨幣及物資問題,內分三項(一)華北生活必需物資之由日輸入圓滑化及合理化(二)以聯銀券爲本位之華北通貨政策(三)確立一貫不動之物價政策,及官民協力之具體策,會議的討論,就以上述問題作中心,分別徵求各方意見,只有彙集,並**不作決定**,會議閉幕後,根據彙集意見,加以整理,關於現地的就送請關係官署採納,其事關全局的,提到第二次東亞大會上去討論。像這樣一個集會,合華北各省市經濟界權威於一堂,彼此懇談,並且和官署關係官來懇談,在華北本部,自然抱着一個很大的期待,但同時,也懷着一個相當的憂慮,所期待的,是要完成他的使命,而疑慮的,是準備時間不充分,經驗缺乏,難免失敗,然而因爲官民兩方的協助,事實竟出乎意料之外,在第一天的各地情形報告時,就發現了極可寶貴的資料,及至議案討論時,民間發言者態度之坦白,意見之豐富,更使人興奮,而牽涉到現行政策的時候,關係官都隨時以虛懷**參加討論**,尤值得感謝,我們決不狂妄,說這次會議得到了莫大的收穫,並且確知不無遺憾,但也決不自棄,說一點成績也沒有,這一點小小的成績,並不是靠那一方面做成的,華北本部,更不敢居其功,實在說,是適應了環境的要求,社會本藏有縱橫兩面,方面雖不相同,而重要性却相等,但因人們忽視了橫的重要性,所以現在的機構,縱的多而橫的少,第一次華北經濟懇談會,發生了橫的作用,所以沒有失敗,類似這一種會議,若能時常舉行,則現地的任何經濟問題,都能得到一個答案,最後,願意利用這個機會,把東亞經濟懇談會華北本部的立場,介紹幾句,他是一個純民間的**社團法人**,以華北合法的經濟團體,公司,銀行等作會員,會員就是本部的構成份子,工作目標,是要以懇談的結論來實踐,以實際的情形來提出,話雖簡單,做起來並不容易,還希望有識之士,加以指導。

節屆霜降天氣驟寒
門市棉花銷路暢旺
商號競爭價格趨跌

【本報特訊】時交霜降節,天氣驟寒,有如初冬景象,棉花之銷路,應時而暢旺異常,新棉豐收,連日上市,配給各商圓滑,市間門市零售,商人多存營業競爭,價格不惟未能上漲,較公定價格反趨低廉,茲將門市棉花每斤售價列之如下:

綿棉一元九角五分,長絨花一元九角,棉花一元九角,次綫花一元七角,被絮花二元,西河花一元八角五,電線花一元八角,次電花一元五角五,紅花一元四角,彈花一元,南苑花一元八角。

食糧銷路轉滯
售價致平穩

麵粉市價

【本報特訊】昨日門市零售食糧麵粉價格,一致平穩,由于現糧市,連日開價疲弱,官方配給各機關團體麵粉踴躍,以致門市銷路,轉趨遲滯,市氣不振,售價未能變動,茲列如下:

北京粉 龜壽山十七元,紅壽山十六元,藍壽山十五元,高白袋十六元八,次白袋十六元四。
天津粉 綠福星十六元四,紅綠桃十六元四,綠三吉十六元二,綠牧牛十六元三,綠大喜十六元三。
保定粉 綠太陽十六元六,紅太陽十六元二。
上海粉 綠砲車十六元,綠兵船十六元,紅財神十五元,紅桃子十五元,綠龜牌十六元。
徐州粉 綠大錢十六元二,紅大錢十五元七。
彰德粉 綠獅子十六元四,紅獅子十六元,綠龍牌十五元六,紅龍牌十五元。
日本粉 綠金魚十六元五,綠寶船十七元二,綠火車十六元六,綠福字十五元,白福字十五元,綠吉字十五元,ABC十五元,紅寶石十五元。
青島粉 綠游魚十六元六。
香港粉 綿般牌十六元六。
美洲粉 人馬槍十七元,三鮮牌十七元,天壇牌十七元,紅日牌十七元,帆船牌十七元二,松樹牌十六元八,城樓牌十六元八,門樓牌十六元八,雙鷹牌十六元八,綠狐牌十八元八,綠豹牌十七元。
澳洲粉 綠天官十七元三,綠鐘樓十七元二,綠洋樓十七元,綠水牛十七元二,砲台牌十七元二,鴨子牌十六元八,花鳥牌十七元二,金鈞牌十七元四,五燕牌十七元二,綠白菜十七元四,綠柳樹十七元二。

滬龍頭布下落

【上海二十四日電】滬市龍頭標準市布,每疋開價三十八元〇五,較上日不變。

昨日金價
津跌京滬平穩

【本報特訊】昨日(二十四日)金店公會掛牌,每足金一兩,收進價四百三十三元,賣出價四百四十元,較上日仍無更動,觀察前途趨勢,今日行市將轉垂落云。【又訊】天津昨日電話,此間足金現貨交易,四百三十三元,四百三十四元,較上日每兩跌下八元。【又上海二十四日電】滬市標金市場,開做標金交易,計每標金一兩,開價五百七十七元,五百七十四元,收價五百七十四元五角,較上日平穩。

報紙脫墨問題研究【上】
德美兩國均有優良招標方法
如能利用裨益文化經濟頗多

即從事於破皮及舊紙等之重造紙料,二者共同進行,可收極大之效果,當以前國人對於印用已漬之舊紙,認爲廢棄或賤售之,頗多可惜,近來雖有人加以利用,大都係攙入他種紙料,以製包裝紙,建築紙及紙版等而無作科學處理者,至於外國,在一九〇五年時,即有德國實業家注意及此,且開始研究脫墨之法,隨後雖有專利數種,但未臻於完善,脫墨效率不大,故有人以爲徒耗心力,無裨實用,亦有謂即能脫墨,因效率不大,頗不經濟,但研究者仍不乏人,經長期間之悉心研究卒告成功者,在美德各國均有其人,且均得專利權,惟係專利之故,記載雖多,均極簡略,詳情莫悉,但報紙可以脫墨及有工業化之可能性,毋庸置疑,殊值重視,中國新聞紙之供給,既完全仰給國外,實有急速設法補救之必要,誠能利用舊紙脫墨製成紙料,則造紙廠之紙料問題即可解決大半,於國家社會文化事業實深裨益,報紙之印刷大都採用黑色墨油,考油係用亞麻仁油等,墨爲碳黑,脫墨之在於墨,油可用肥皂或鹼溶液洗去,碳黑則既難於溶解,又無法使之漂白,故惟有使碳黑本身遊離紙面然後再設法分出之,可用方法甚多,就理論言之,約有下列數種。

(一)應用物理化學原理之方法,脫墨之目的,在使油及碳黑與紙面鬆脫而後除去之,藥劑均用所謂脫墨洗滌劑,最理想之洗滌劑,不但可使碳黑鬆離紙面,且能乳化或溶解油墨之油,故由理論言之,凡脫墨劑應具濕潤浸透,乳化及洗滌等能力,而此等作用均爲膠質化學中表面活力劑之種種重要性質。

由吸着現象知固體之可以吸着液體,其原因則在固體面與液體面間有表面能力之存在,如[illegible]其頭向上,如此油之比重較水輕,而不外溢,因在油與水之間有強度之表面張力故也,如將水換以肥皂溶液,則油即外溢,而皂水遂入其中,此即濕潤作用之簡單現象,蓋濕潤作用具有吸着之能力,因表面張力減小,使固體易於鬆脫而浮懸,遂被此具有濕潤能力之洗滌劑所包裹,肥皂之洗滌作用,有謂肥皂之分子可排列在水與脂肪(即油垢)之間形成一橋,其羧基爲水所固着,而其基爲油垢所固着,因此,水之表面張力減小,而油垢則可以脫也。以上係就水溶液而論,關於有機溶劑之一般情形,尚待研究。

關於洗滌劑效果之測定,普通有一,用標準棉紗在不同濃度之洗滌劑中沉下,視所需時間以判[illegible]以影響脫墨後所得紙張之色澤,應用下法試驗結果較爲準確,一,用已知重量之報紙,搗爛後加入一定分量之脫墨洗滌劑,經過相當作用後,分出紙料,再經洗滌,用作紙張,作成紙張,烘乾,然後測定其漂白度,即以此漂白度作爲比較脫墨效能之標準,二,用白新聞紙製成紙料衡取數份,施行蒸解,及溶去本質,而定其纖維素之成分及本質之成分,復用同料紙張,印以一定重量之油墨或碳黑,然後施行脫墨,洗淨後再製成紙料,亦衡取上述之同重量之數份,經蒸解及溶去本質後,復衡其重量,由此即可算其中尚含碳黑之百分率,而後可比較各脫墨劑之效能。

白銀價平定

【本報特訊】京市昨日(二十四日)白銀市價,交易稀少,結果價格不動,行市列下:
最初每兩三元一•
最高每兩三元二五•
最低每兩三元•
最後每兩三元二五•

英鎊票仍呆滯

【本報特訊】本市英鎊票,外商銀行掛牌價,比較上日,買賣價無漲落,行市列下:
買價四十九元八角八分二釐
賣價五十三元七角二分

美金票價穩定

【本報特訊】東交民巷,外商銀行,昨日掛牌,每美金票一元,折合聯銀券價,茲列如下:
買價十三元五角八分五釐
賣價十四元四角五分八釐

津申電滙垂落

【本報特訊】天津昨日電話,津申電滙垂落,由津匯申,每萬耗色二千一百七十元,匯劃一百三十五元,較上日跌下二十元。

陰山盛產藥材
價值五百萬元

【厚和通訊】陰山山系盛產藥材,久已馳譽,當此振興產業開發資源之時,各方對陰山所藏之藥材,早已注目,茲據陰山山系各鄉之調查,山中所產黃芩,黃芪,知母,防風,赤芍,黃精,蒼朮,蕃朮,柴胡,山豆根等,每年產量約一百五十萬斤,以市價估之,其全額約值五百萬元左右云。

大米市價

國產米 小站米七八元,次小站七三元,清水米七八元,次清水七四元,徐州米六〇元,南京米五六元,次南京五六元,晉祠米五六元,房山米七六元,蘆台米七四元,小米八二元,紋米六六元,西苑稻七五元,小西稻七三元,次西稻七二元,豫州米五四元,蕪湖米六一元,蚌珠稻九六元,次珠稻九二元。
外產米 西貢米八二元,中西貢七八元,次西貢七〇元,小西貢六九元,仰光米七一元。

雜糧市價

雜糧粉 小米麵二角四,玉米麵一角九,蕎麥麵二角六,黃米麵二角四,枚子麵二角五,伏地麵二角,葭豆麵二角六。
雜糧價 小米三角,玉米二角八,枚子米二角八,紅糧一角四,黃豆二角二,綠豆二角二,青豆三角,大豆三角二,莞豆二角五,紅豆三角。

錢盤折合價

【本報特訊】本市錢盤折合價,茲列如下:
市間兌換價 四十八吊。
農工票兌換價 四十七吊。
銀號局官價 四十六吊六。
市間兌換價 四十八吊。

青棉紗布期貨微疲

(青島二十四日電話)青島棉紗棉布期貨,較上日微疲,茲列如下:
上午青島棉紗 十月期開盤一〇二〇元,收盤一〇二〇元。十一月期開盤一〇三〇元,收盤一〇三〇元。
下午青島棉紗未開
上午青島棉布 十月期開盤三二元二,收盤三二元四,十一月期開盤三二元四,收盤三二元六五。
下午青島棉布 十月期開盤三二元三五,收盤三二元四,十一月期開盤三二元四五,收盤三二元六五。

青生油米期貨軒昂

(青島二十四日電話)青島花生油米期貨,開出行市,較上日一致軒昂,茲列如下:
上午青島生油 一月期開盤五一元二,收盤五一元四五。
下午青島生油 一月期開盤五一元三,收盤五一元五五。
上午青島生米 一月期開盤二七元三,收盤二七元五。
下午青島生米 一月期開盤二七元二五,收盤二七元六。

本市商情

銀行股票

【本報特訊】京市商情,昨日市間交易,頗爲稀少,市氣萎靡不振,價格緊縮頗微,茲將行市列下:
中國銀行股票七十一元,交通銀行股票六十七元,金城銀行股票八十三元,大陸銀行股票八十二元,中南銀行股票一〇〇元,鹽業銀行股票八十二元,新興銀行股票八十一元。

支付券

京綏路支付券八元五,京漢路支付券八元五,春節支付券四元五,秋節支付券三元五,兌換券三元,流通券三元。

公債

統一甲種六六元五,統一乙種六〇元九五,統一丙種五八元八五,統一丁種五七元七五,統一戊種五七元,九六公債五元七五。

天津市場

雜糧閒散

雜糧市況,昨日入於閒散,市氣穩於平靜,成交不多,計北河玉米二〇元六及二二元,奉子榮豐莊花元豆二一元七元八,魏善莊花元豆二一元,北玉米一六元五,安南玉米一七元八,關外小青豆一九元五,徐州玉米一七元二,北西石吉豆一七元,静海紅糧一七元〇五。

大米盤旋

本市大米交易,仍不活動,人情入於盤旋,成交不盛,昨日計監貢米中國三三元四,三三元四五及三三元五,航業三三元五及三三元一七,新泰興三三元一至三三元三五。

棉布不定

本市棉布市況,雖呈不定,客帮活動力亦極不多,人情入於觀望一途,昨日計大五福市布三三元,陽光市布三一元。

麵粉平庸

本市麵粉市況,昨日仍無大變動,入於平庸一途,計金豹一六元二,天官一六元一五,花鳥一五元六,鐘樓一五元七及一五元六五,蝠桃一四元六七,大三井一四元六五,劉海一〇元,紅雙龍一〇元二,藍炮車一二元一,綠桃綠蝠一五元四。

滬英美金價

【上海二十四日電】上海美金開盤行市,茲列如下:每華幣一元合英金三便士十六分之五十一,每華幣百元合美金五元八角七分五。

各國金票

昨日(二十四日)本市各國金票價,較上日計九種金票無變化,行市列下:非律賓票四元四,新嘉坡票四元,坎拿大票十一元三角,佛郎金票二角,荷蘭票五元,英鎊票四十五元,香港票四元,美金票四角二分,美金票十三元五。

各國金鎊

昨日(二十四日)本市各國金鎊行市,比較上日,俱無漲落,行市列下:廣市合華幣一〇二元,美金合華幣一〇〇元,馬克合華幣七十元,日金合華幣一〇〇元,英鎊合華幣九十五元,佛郎合華幣七十二元,利拉合華幣七十元。

墨水

福羅洋行
●消息●

前因慶祝新樓落成曾減價兩個星期承蒙 合界士女踴躍光顧今又運到大批新貨再行續減兩星期并設有特價部以酬 主顧之雅意

呢絨特價部

高□嗶西服料一套三碼	洋三十九元
捷克缶拉西服料一套三碼	洋三十六元
法國毛大衣呢一件二碼七九	洋四十五元
青毛嗶嘰西服料一套三碼	洋三十六元
西洋女格大衣呢每碼	洋十四元
捷克女格大衣呢每碼	洋十八元
兎毛絨女格大衣呢每碼	洋二十二元
西洋毛格嗶女衣料一件	洋七元五

綢緞特價部

西洋絲絨女袍料一件三碼	洋八元四
西洋印花緞雙幅一件三碼	洋六元六
西洋印花綢女袍料一件三碼	洋三元
全色綉花綢女袍料一件三碼	洋九元
寬幅印花綢女袍料一件三碼	洋四元八

現成衣服特價部

西洋長毛絨女大衣每件	洋一百九十元
純毛呢女袂大衣每件	洋七十二元
珠毛絨女大衣每件	洋四十八元
雙花條呢男大衣	洋六十元

種類繁多不及備載
由十月二十四日起至十一月六日止
北池子南口十號電五局零三三三號

北京華盛頓眼鏡表行
舉行二十週年紀念大減價
今日犧牲品
每人限購一只 上列犧牲品不折不扣

忠實賤賣 歡迎比較

寶星老牌雙卡字掛表特價廿五元

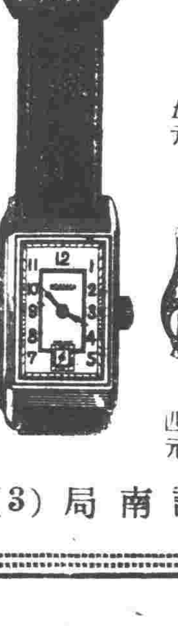

瑞士造十五鑽長方心羅姆手表特價六十八元

男女二用雙卡字手表特價十五元四角

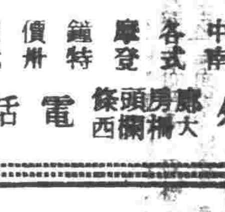
中南各式摩登鐘特價卅四元

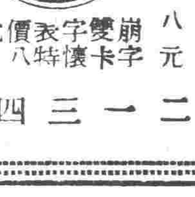
崩字雙卡字表懷表特價八元

減價期內 鐘表九扣 眼鏡八扣
外埠函購各表寄費五角空函不覆各鐘不寄
地址 總支號行 前門外廊房頭條大柵欄西 電話南局(3)二一三四

大陸銀行
辦理商業銀行業務 兼辦儲蓄存款事宜

浙江興業銀行

本行營業時間上午十時至下午四時星期六下午及星期日均休業
經營商業銀行一切業務兼辦儲蓄存款備有詳細章程函索即寄
行址北京前門內公安街新大路電話經理室東五一〇七一營業室東五一三三七〇

中孚銀行儲蓄部
前門分行西交民巷電話南局二六〇八南城支行騾馬市大街電話南局二九一五東城支行米市大街電話東局二八一三西城支行西單北大街電話西局一二六〇
整存零付五十九元三角八分滿十年後可得洋一千元正
零存整付月存洋二元滿十五年後可得洋一千零十四元七毛六分 一次存入洋三百

河北省銀行北京分行通告
本行兼營商業銀行一切業務信用卓著茲爲輔助工商業發展及便利通各地匯兌起見特將左列二項通告實行如荷 光顧無任歡迎 一本行新經成立工商品押款倉庫凡以原料品及製成品抵押借款者利率從輕手續簡便 一本省商務繁盛區域均設有聯行匯兌款項異常敏捷刻爲便利商民新經改定匯費一律從輕 通匯地點如下 天津 上海 保定 唐山 石家莊 通縣 滄縣 昌黎 密雲 樂亭 濟鎮 獨流鎮 豫縣 邢台 泊頭鎮 邯鄲 磁縣 正定 高邑 徐水 定興 易縣 東光 元氏 定縣 晉縣 勝芳
行址 西交民巷東口 電報掛號二二二二 電話南局經理室七八六 營業部六〇三 庶務處一七三〇

中國農工銀行
資本總額一千萬圓 收足五百萬圓
辦理銀行一切業務
分支行 北京 天津 南京 上海 漢口 杭州

中南銀行儲蓄部
專門經營商業銀行各種業務各大商埠均有分行及代理通匯機關
本息穩固利息優厚種類繁多詳章索奉
地址:東交民巷匯昌大樓 電話五局三三五八 一八七九 一八七八 零零四八

金城銀行總分行辦事處地點
上海 天津 北京 南京 漢口 青島 蘇州 常熟 長沙 武昌 許昌 大連 哈爾濱 定縣 新鄉 保定 鄭州 開封 新浦 西安 石家莊
通匯地點 國內外各都會商埠均有代理機關
股本實收七百萬元 公積金及各項準備共計三百四十二萬元
辦理商業銀行一切業務兼辦各種儲蓄

河北省銀行總行通告
啓者本行發行之四枚六枚銅元票原爲救濟市面便利商民起見自流通以來市面漸此活躍惟此項小票易於損壞行使難免殘破現爲持票人加以愛惜俾爲持久本行並已有兌換辦法隨時可以到發兌處所兌換至外間所傳殘缺粘補拒絕兌換情事殊非事實恐未周知特此通知
兌換處所 天津東北城角分行 北京西河沿河北銀行 河東辦事處 特一區辦事處

鹽業銀行
辦理商業銀行一切業務
地址 北京前門外西河沿
電話 南局二一三八 七六八 七七五〇

鎮痛鎮靜 鎮咳安眠 二大靈藥
把陸那兒
新海洛斷癮
本市各大藥房均有代售

歷代宮闈秘方 美容術
雀斑刺瘊白癜赤鼻白瘢半月退淨面法兼重內服故黑粒黃斑顆粒頸項雀斑銹州天鮮治靈驗而除根外埠函購附洋七元五角不效退錢函詢附洋一元寄空函不覆
醫士陳子佩 北京新街口大街孟家大院(石花冠電車站對過)

針灸研究法
本書專述針灸術修養之法依法自修效驗如神全書十萬言
函索附郵五分即贈一册
上海麥根路東方醫學書店啓

珠寶鎮驚丹
專治小兒五臟食火急熱驚風胎熱胎驚臍風四六風時抽大風驚悸失魂落魄不省牙關緊閉目直上視四肢抽搐咳嗽痰盛發燒發冷內熱喘咳不止時邪瘟疫白喉乳蛾食物不化水瀉痢疾等症服之專能鎮驚化痰去風清熱每服五角每打五元大瓶八角一打八元

立止白帶坤順丹
白帶養血膏
專治婦女經血不調白帶白淫血色不正七情鬱濕熱寒邪積於子宮停滯不化而爲赤白帶下淋漓不止行經腹痛腰腿痛遍身無力等症專能補血養神安胎種子榮養新血坤順丹每盒十付二元五加料五元養血膏每貼一元加料二元外埠函購加郵三角 總售處北京前門內絨線胡同路北 繼德堂 電南四〇〇六

一盒斷根 淋濁丸

汽車急賣
因本車主回籍敝行代賣一九三四年式普利茂斯汽車壹部機器皮帶全新價洋四千五百元有意要者請洽北池子北口亭茂洋行或電話東局五八五一號

徵聘女事務員
凡女子有高級中學卒業以上之程度持親筆書寫履歷表及證書於十月二十七日午前十時以前來北池子大街南口九一號

遺失警明
黃美瀾自置房產一處坐落在內二區油房胡同七號部契及地基契均不慎遺失除呈報財政局補發部照外聲明作廢 黃美瀾啓

賣空房
西單西廣資胡同十二號高大優美新房二十八間請看

日語教授

遺失圖章緊要聲明
茲將鄙人夏繼武三字圖章業已遺失以後該章無論落於華洋人手對外發生任何事故概作無效特此登報聲明作廢 夏繼武啓

良機勿失

周大痴潤例